LANÇA-CHAMAS CONTRA OS VIVEIROS DE BROCA
PAGINA 3

NÃO HAVERÁ JOGO SABADO
PAGINA 9

NOVA MARCHA SOBRE ROMA
PAGINA 5

A PREFEITURA COMPRA GADO
PAGINA 12

Edição de Hoje: 12 PAGINAS 50 Centavos

Diario Carioca

Fundador: J. E. DE MACEDO SOARES

Sexta-Feira 3 DE OUTUBRO DE 1947

ANO XX RIO DE JANEIRO Diretor: HORACIO DE CARVALHO JUNIOR PRAÇA TIRADENTES N.º 77 N.º 5.911

BIBLIOTHECA NACIONAL DO RIO DE JANEIRO CONT. LEGAL

José Américo Continua, Não Há Crise e Haverá Co-Participação

A Constituição e a Defesa Nacional

J. E. DE MACEDO SOARES

A nossa Constituição estabelece e define a autonomia dos municipios dizendo, no seu art. 26, que será assegurada pela eleição dos prefeitos e vereadores, aos quais cabe respectivamente prover a administração própria no que concerne ao seu peculiar interêsse, notadamente a decretação e arrecadação dos tributos de sua competência, a aplicação das rendas e a organização dos serviços públicos locais. A função executiva, entretanto, não é considerada no nosso regime constitucional, como absolutamente inerente à autonomia municipal, que garante. Assim, nos §§ 1º e 2º do citado art. 28, a Constituição abre duas exceções, dizendo que os governadores dos Estados poderão nomear prefeitos dos municipios da capital ou daqueles em que tenham recursos do tesouro estadual comprometidos em obras e instalações de estâncias hidrominerais e que nomeará os prefeitos dos municipios que a lei federal, mediante parecer do Conselho de Segurança Nacional, declarar bases ou postos militares de excepcional importância para a defesa do país.

São, pois, duas hipóteses estabelecidas na Constituição dentro das quais a autonomia dos municipios pode ser interpretada pela nomeação do agente executivo. Uma facultativa, a do § 1º do art. 26, outra impositiva, a do § 2º do mesmo art. 26. Nesses dois casos, a Constituição tem como bastante assegurada a autonomia municipal mantendo as prerrogativas da Câmara dos Vereadores, isto é, a decretação, arrecadação e aplicação dos tributos e rendas e a organização dos serviços públicos locais pelos representantes eleitos dos partidos.

No cumprimento dêsses dispositivos constitucionais, o govêrno enviou mensagem ao Congresso, juntamente com o parecer do Conselho de Segurança Nacional, discriminando os municipios que devam ser declarados bases ou postos militares de excepcional importância para a defesa externa do país.

Estão vendo os leitores que se trata do estrito cumprimento de dispositivos constitucionais e na forma pela Constituição estabelecida. Aparentemente, o Congresso não poderia ter outra atitude senão curvar-se diante da lei e das competências que ela discrimina. Entretanto, os semi-letrados, que para opróbrio da Câmara dos Deputados formam a bancada comunista — os semi-letrados, representantes moscovitas, encontraram no caso motivo de acalorada exploração politica. Pretendem êles que se dê aplicação ao dispositivo constitucional pelo critério faccioso, isto é, que caiba, aos diretórios dos partidos extremistas, especialmente aos que estão a serviço de potências estrangeiras, discriminar os pontos essenciais da nossa defesa militar.

Eis aí até onde pode ir a ingenuidade, a suficiência e a estupidez de individuos de poucas letras e reduzida responsabilidade. Querem os nossos inimigos, os servidores fanáticos e submissos dos nossos inimigos, determinar o que mais convenha à segurança nacional, quando o dispositivo constitucional visou exatamente a defesa contra os inimigos e incluiu nessa defesa as garantias da ordem pública, do trabalho, da produção, quer dizer, o desempenho dos deveres sociais que a lei prescreve e determina.

Efetivamente, o Conselho de Segurança Nacional estabeleceu a lista das "bases e postos militares de excepcional importância para a defesa externa do país" tendo muito em vista a infiltração de elementos alienígenas de desordem, a influência de agentes provocadores, de espiões e traidores internacionais, os quais, na atual situação do mundo, fermentam por tôda parte a serviço e a sôldo de potências agressoras, de regime totalitário.

O govêrno e o alto comando militar são, neste país, os grandes responsáveis pela segurança nacional. Nada mais judicioso, lógico e natural, que a Constituição da República lhes atribua os meios de se desempenharem dêsse primordial dever de defesa da Nação. E, no cumprimento dêsse dever, tanto o govêrno como o alto comando militar devem estar particularmente precavidos contra a provocação à desordem interna, que é simplesmente a preparação da agressão externa. Todos os dispositivos constitucionais, tôdas as prevenções legais dirigem-se, pois, contra o inimigo interno como contra o inimigo externo. E o inimigo interno é o Partido Comunista, a serviço de uma potência inimiga estrangeira como o apurou em processo o Tribunal Superior Eleitoral sentenciando, em consequência, a dissolução dêsse partido e a cassação do seu registro eleitoral.

Conviria, portanto, que tudo isso fôsse dito com clareza e deliberação nos debates da Câmara para que não restasse a minima dúvida sôbre a decisão formal dos constituintes, expressa da nossa Constituição, de instituirmos um regime democrático armado e aparelhado para defender-se, defendendo ao mesmo passo as nossas liberdades nacionais e os direitos fundamentais do cidadão brasileiro.

Substituido o Procurador da República

Exonerou-se do cargo de procurador geral da Republica o sr. Temistocles Cavalcanti.

Sabia-se — tendo sido noticiado, em tempo oportuno, por esta folha — que o sr. presidente da Republica decidira substituir o procurador geral quando este se recusou a funcionar no processo de cassação dos mandatos comunistas. Estranhava-se, então, que o representante do governo da União nos mais altos tribunais do pais — funcionario da confiança imediata do chefe do Estado — discordasse publicamente desse governo por considerações de ordem politico-doutrinaria. Pouco depois no Supremo Tribunal, opinava o procurador, contra o pensamento do governo, pela constitucionalidade da eleição dos vice-governadores pelas assembléias estaduais.

Os srs. Costa Neto e Nereu Ramos ponderaram, entretanto, ao general Dutra que não seria conveniente a demissão do sr. Temistocles como imediata consequencia de suas atitudes nos tribunais em que funcionava, pelo que sugeriam o adiamento da medida, que viria colocar — o sr. Nereu não disse mas pensou — na procuradoria geral da Republica o sr. Luiz Gallotti nome que gozava das preferencias do chefe da Nação.

O caso permaneceu em suspenso até que o sr. Cavalcanti elaborou parecer sobre a tentativa do sr. Ademar de Barros de obter do Supremo Tribunal a declaração da inconstitucionalidade de certos dispositivos da constituição paulista. O procurador pronunciou-se em favor da constitucionalidade dos artigos que se referem à responsabilidade do governador ("impeachment"), mas pela inconstitucionalidade no que diz respeito à inelegibilidade, para o cargo

(Conclui na 8ª pagina)

Senador Ferreira de Souza Magalhães

A Crise Indo-Ucraniana no Seio da ONU

LAKE SUCCESS, 2 (De James Canel, correspondente da United Press) — A maioria dos paises do grupo latino-americano continua firme em sua posição contra os Estados Unidos e a Grã-Bretanha no debatido assunto da eleição da Ucrania ou India para o Conselho de Segurança, procurando convencer as duas potencias a uma atitude favoravel ao pais sovietico.

Dezesseis paises latino-americanos votaram a favor da Ucrania, opondo-se assim ao candidato anglo-saxão que é a India, apresentada pelos ingleses e norte-americanos como meio de isolar a Russia no Conselho de Segurança.

Os paises latino-americanos, em sua maioria, pensam que a eleição dos paises para o Conselho de Segurança não deve ser objeto de polemica de indole politica e sim simplesmente do cumprimento dos principios contidos na Carta da Organização. Pensam os latinos que ao sair a Polonia do Conselho de Seguran.

(Conclui na 8ª pagina)

O Sentido Das Últimas Demarches e Das Futuras Reuniões da U. D. N.

Ao contrario do que foi noticiado, não existe crise na UDN, sendo possivel até que o desdobramento das atuais conversações conduza a unanimidade do partido a uma co-participação mais efetiva nas medidas de interesse nacional, propostas pelo governo ao Parlamento.

Mal interpretado, o pedido de demissão do sr. José Americo não significa o irrompimento de uma divergencia profunda no seio do partido.

Talvez signifique mesmo uma atitude consentanea com aqueles rumos a serem imprimidos, de forma precisa, aos futuros pronunciamentos udenistas.

No proposito de permitir á UDN absoluta liberdade de movimentos, o sr. José Americo alvitrou a hipotese de que outro nome, mais flexivel, pudesse servir melhor aos objetivos partidarios.

Mas, tanto não havia carater algum de ordem pessoal na sugestão alvitrada, que, unanimemente, a Comissão Executiva da UDN desprezou o pedido formulado por seu presidente, para reiterar-lhe total solidariedade, eis que não havia ninguem com mais autoridade para conduzir o partido aos seus rumos certos.

De igual maneira, e por iguais razões, o sr. Prado Kelly tambem pôs á disposição a liderança udenista na Camara, merecendo, como o presidente, a reafirmação da confiança dos companheiros.

Estes fatos justificavam a alegria manifestada ontem pela ala udenista que confia na solução de colaboração, como o unico meio capaz de assegurar ao governo as condições indispensaveis a uma obra administrativa cuja significação permita ao pais superar a crise de efeitos sensiveis na ordem social.

DUAS REUNIÕES

Em consequencia dessa orientação geral que persegue a UDN, duas importantes reuniões deverão realizar-se em breve.

A primeira, marcada para terça-feira proxima, reunirá as bancadas da UDN na Camara e no Senado, a fim de serem acertadas as medidas que garantam a vigilancia de interesse nacional no exame e estudo dos principais projetos de lei, em andamento ou em perspectiva.

A outra reunião, mais importante, ainda não tem data certa.

Realizar-se-á, porém, até o dia 15 do corrente mês, dela participando o Diretorio Nacional da UDN, para ratificar ou não as diretrizes assentadas nas reuniões de ontem e anteontem da Comissão Executiva do partido.

Presidente José Americo

Responsabilidade Pela Terceira Guerra Mundial

BOSTON, 2 (U. P.) — A convenção nacional da Sociedade do Santo Nome considerou hoje uma resolução imputando á "minoria comunista" da União Soviética o proposito de usar os Estados Unidos com gongo para sua "desenfreada propaganda de guerra".

FALA O SECRETARIO FORRESTAL

NOVA YORK, 2 (U. P.) — O secretario de Defesa Nacional James Forrestal qualificou como "inqualificavel absurdo" a acusação recentemente feita pelo sr. Andrei Vishinsky, segundo a qual os grandes negocista norte-americanos desejavam uma terceira guerra mundial.

Falando num jantar da Associação de Abastecimento do

(Conclui na 8ª pagina)

Mais Outro Adiamento da Cassação

Lider Prado Kelly

Reuniu-se, ontem, a Comissão de Constituição e Justiça do Senado, examinando diversas materias.

O sr. Augusto Meira deu seu voto no "projeto Ivo de Aquino", de cassação dos mandatos, apresentando, por ultimo, uma emenda, criando mais um item de cassação, "pela violação do dispositivo do art. 141, § 13 da Constituição Federal, qualquer que seja o modo da violação".

Seu voto, que foi lido, constante de mais de 12 paginas, tomou o restante do tempo dos trabalhos. O presidente da Comissão, por isso, marcou uma sessão extraordinaria para segunda-feira.

Nessa reunião, o sr. Ferreira de Sousa deverá dar seu voto escrito sobre a materia. Possivelmente tambem se manifestará com voto escrito o sr. Aluizio de Carvalho, após o que serão recolhidos os votos.

Anomalias no Pleito de Maricá

Em consequencia de serias irregularidades ocorridas nas ultimas eleições em Maricá, o sr. Luiz Antonio de Azevedo, vereador eleito pela coligação UDN-PTB, naquele municipio, acaba de dar entrada no Tribunal Regional Eleitoral, do E. do Rio, de dois recursos, nos quais pede a anulação de três urnas.

Um dos recursos, é fundamentado no fato do sr. Enéas Lopes da Fontoura, candidato a vereador pelo PSD, ser suplente de delegado de policia em exercicio em Maricá. Alega ainda o recurso ter aquele sub-delegado, acompanhado de seu irmão, exercido coação sobre o eleitorado, não permitindo que votasse em outro candidato que não fosse ele proprio.

O segundo recurso, depois de demonstrar ser proibido pela Constituição Federal que as praças de pré sejam eleitores, cita

(Conclui na 8ª pagina)

Prefeito Mendes de Morais

Impostos Sobre Turf e Futebol

Declarou o sr. Murilo Lavrador, secretario do Interior da Prefeitura, que a Prefeitura vai cobrar um imposto de 5% sobre o movimento de "poules" no Jockey Club. Além disso, será criado um imposto sobre as entradas em todas as praças de esportes, inclusive no Hipodromo da Gavea.

Essas declarações foram feitas ontem, por ocasião do almoço oferecido pelo sr. Murilo Lavrador aos jornalistas destacados para acompanhar os trabalhos da Camara Municipal.

Aproxima-se do Fim a Derrota Comuno-Queremista no E. do Rio

A proporção que vai sendo concluida a apuração do pleito municipal no E. do Rio a derrota dos elementos comuno-queremistas vai se tornando mais evidente e irreparavel.

Os ultimos resultados, de ontem, comprovam a derrota sofrida pelo sr. Abelardo Mata enquanto que, em numerosos municipios, a UDN alcança a maioria, inclusive na capital do Estado, como se vê pelos dados que divulgamos a seguir:

NITEROI

Ao se encerrar a apuração de ontem, em Niteroi, os resultados eram os seguintes:

VICE-GOVERNADOR — J. Guimarães — 4.761; Abelardo Mata — 4.727.

LEGENDAS — UDN — 4.050 Coligação — 2.895; PR — 1.555 PL — 1.270; PSP — 1.050; PRP — 608; PDC — 575; PST — 542; PSB — 313.

VEREADORES UDENISTAS EM NITEROI

E' a seguinte colocação dos candidatos udenistas em Niteroi:

Silvio Picanço — 940; Jorge Sader — 497; Newton Guerra — 460; Alvaro de Barros — 443; Teofilo Braga — 346; Onacir P. Silva — 229; Tobias Barreto, 203; Moacir Ribeiro, 187; Ataliba Crespo — 167; João L. Filho — 137; Lauro Paixão — 131.

FRIBURGO

VICE-GOVERNADOR — J. Guimarães — 4.518, Abelardo Mata — 1.748.

PREFEITO — Cesar Guinle (UDN) — 3.767; Carlos Braune — PSD — 1.561; Henrique Leal — PTB — 1.003;

LEGENDAS — UDN — 2.311 PSD — 1.488; PTB — 1.011.

Das 53 urnas do municipio

(Conclui na 8ª pagina)

Tremor de Terra em Lisbôa

LISBOA, 2 (U.P.) — Um forte tremor de terra sacudiu esta capital ás 9,35 horas de hoje, pelo espaço de dois segundos. O povo, aterrorizado, abandonou suas casas e estabelecimentos.

Não houve desgraças pessoais.

Deputado Agamemnon

A LEI DO INQUILINATO E A PROIBIÇÃO DOS DESPEJOS

Em sessão especial, reuniu-se ontem, mais uma vez, a Comissão de Justiça da Camara para discussão do projeto da nova lei de inquilinato.

Passamos a indicar a relação das emendas mais importantes, debatidas na sessão.

COMODOS

Foi aprovada a emenda do sr. Hugo Carneiro que permitem as familias locadoras de comodos em suas residencias pedirem os ditos comodos no caso de incompatibilidade com o inquilino, com sub-emenda do deputado Lameira Bittencourt no sentido de que isso só seja permitido quando a culpa da incompatibilidade não couber aos requerentes da ação de despejo.

MOVEIS

Foi aprovado a emenda do sr. Nelson Carneiro suprimindo o artigo 8.º que permitia ao inquilino dar seus moveis como garante da locação.

DEMOLIÇÕES

Foi aprovada a emenda do sr. Benicio Fontinelli e Ere mei Mendes ao artigo 8.º, para evitar confusão no tocante ao unico motivo em que a lei permita

(Conclui na 8ª pagina)

A CAMARA

O SERTÃO PRECISA DE AUXÍLIO IMEDIATO

Os Problemas do Nordeste e as Consequencias das Secas—Na Tribuna o Sr. Costa Porto—O Sr. Getulio Moura Chora Mágoas — Outros Fatos

Na hora regulamentar, com 54 deputados presentes, o sr. Samuel Duarte declarou aberta a sessão de ontem. No Expediente fóram chamados varios dos oradores inscritos, que não estavam presentes. O sr. Costa Porto, que falou em primeiro lugar, foi surpreendido com a chamada de seu nome e, da tribuna, afirmou a sua surpresa, frisando que desde abril estava inscrito e não esperava a sua vez assim tão cedo. Passou a falar sobre o problema da séca, pintando o quadro de um sertão abandonado e sem recurso, dizendo: "No sertão não há progresso, não há vitalidade, nenhuma possibilidade". Depois de enumerar as grandes vantagens que traria para a economia nacional a contribuição que poderia vir do sertão, caso contasse com todos os recursos necessarios, adiantou: "Precisamos olhar o sertão nesse sentido: levar agua para as suas terras, que estão num processo de saharização constante, agua que permita a vida animal e vegetal. E' preciso providencias outras, mas esta é a maior, pois somente com ela se poderá garantir a estabilidade do homem. Falando sobre os grandes produtos do sertão e do nordeste, teve oportunidade de se estender sobre o caroá, salientando a sua grande importancia.

AGUA PARA O SERTAO

Antes de terminar o sr. Costa Porto apresentou um projeto dispondo que o Departamento de Obras Contra a Séca construa barragens submersas ou de agulhas, dando-lhe autoridade tambem para ampliar as caixas dos leitos dos rios Pajeú, Moxotó e Canindé, os dois primeiros afluentes do S. Francisco e o ultimo do Parnaiba. As despesas destas obras correrão por conta da verba prevista pelo artigo 198 da Constituição.

AS ELEIÇÕES MUNICIPAIS DO ESTADO DO RIO

Usou da palavra o sr. Café Filho que levantou uma questão de ordem, sucedendo-o na tribuna o deputado Manuel Vitor. Fez novos comentarios em torno do projeto de liberação dos bens dos suditos do eixo, reclamando sua obstrução nas Comissões. Foi dada a palavra, depois, ao sr. Getulio Moura, que atacou o governador Macedo Soares por supostas arbitrariedades havidas domingo ultimo em varios municipios fluminenses, por ocasião das eleições. Prometeu voltar á tribuna para falar sobre o mesmo assunto, quando descerá mais a fundo sobre as pretensas ocorrencias e os seus responsaveis.

OS PECUARISTAS

O sr. João Amazonas levantou uma questão de ordem sendo em seguida anunciada a Ordem do Dia. Estavam presentes 190 deputados. O primeiro projeto a ser discutido foi o que dispõe sobre a forma de pagamento dos debitos civis e comerciais de criadores e recriadores de gado bovino. Abriu a discussão o deputado Galeno Paranhos, seguindo-o o sr. Glicerio Alves.

APROVADA A REDAÇÃO FINAL DA LICENÇA PREMIO

O sr. Barreto Pinto, logo que o orador deixou a tribuna, gritou pela ordem, para pedir a votação da redação final do projeto que dispõe sobre a licença premio aos funcionarios civis e militares, o que foi aprovado.

CONTRA O PRAZO DE AMORTIZAÇÃO

Foram chamados os dois seguintes oradores que iriam se ocupar do projeto da pecuaria, ambos desistindo. Falou, então, o deputado Barreto Pinto, que apresentou emendas das amortizações das dividas. Sobre o projeto falou, ainda, o sr. José Arnaud.

SESSÃO NOTURNA HOJE

Está marcada, para hoje, nova sessão noturna, que deve ter seu inicio ás 20,15 minutos.

HEMORROIDAS

tratamento sem dor e sem operação por processos modernos

DR. OLIVEIRA

R. VISCONDE RIO BRANCO n. 47-1.º — Tel. 42-5500

Hora popular: das 18 ás 19

SENADO

Porto Alegre Não é Base Militar

TELEGRAMA DA ASSEMBLEIA GAUCHA AOS SENADORES

O sr. Salgado Filho tem um telegrama do presidente da Assembleia gaucha, protestando contra a declaração de Porto Alegre como base militar. Despachos semelhantes foram dirigidos aos demais senadores, em nome de todos os partidos riograndenses, contendo um apelo no sentido de não ser promulgado o projeto de lei que tornará a capital gaucha base militar.

O sr. Carlos Sabola apresentou um projeto de lei declarando crimes contra a economia popular os da Lei do Inquilinato.

A Camara Municipal

Mais Vetos

Foi discutido ontem um novo veto do prefeito. Desta vez é o projeto n. 31, autorizando a remodelação do matadouro de Santa Cruz, que o general Mendes de Morais não sanciona.

O chefe do Executivo carioca justificou sua atitude com a alegação de que a Lei criaria despesas. Divergiram de seus pontos de vista os representantes Iguatemi Ramos, Caldeira de Alvarenga e Carlos Lacerda. Como o representante udenista requeresse o encerramento da discussão somente no decorrer dos trabalhos de hoje o veto será votado pela Casa.

VERBA PARA EDUCAÇÃO

Ao se discutir o Orçamento voltou a debate o aumento da dotação destinado á verba 400 da Secretaria de Educação e Cultura. O sr. Carlos Lacerda combateu o aumento de despesa pois, no seu entender, não há recursos para cobri-lo. A favor da verba falaram os representantes comunistas. O sr. Apparicio Torelly manifestou-se de acordo com uma proposta feita, na vespera, pelo sr. Ari Barroso, e segundo a qual esse acrescimo no orçamento teria a cobri-lo um novo imposto sobre automoveis e combustiveis. Finalmente a verba foi aprovada com emendas. A verba 401, destinada a Serviços de Expediente, foi aprovada sem discussões. Deu-se o mesmo com as verbas 402, destinada aos Serviços de Administração, 403, Serviço de Escolas e Hospitais, 404, Instituto de Pesquisas Educacionais e 405, Departamento de Educação Primaria.

¿EXPOSIÇÃO DO SECRETARIO

O secretario de Educação da Prefeitura deverá comparecer á Camara Municipal, no proximo dia 10, para prestar aos vereadores esclarecimentos relacionados com a questão orçamentaria.

TRABALHO DAS COMISSÕES

ABONO DE NATAL, IMPORTAÇÃO DE GADO E RESTAURAÇÃO DAS ESTRADAS DE FERRO

O sr. Carlos Marighela apresentou á Camara um substitutivo ao projeto do abono de Natal, apresentado em 1946. O substitutivo manda pagar a todos os funcionarios publicos, inativos e pensionistas um mês de vencimento, a titulo de abono, em dezembro do ano corrente. Alem disso, determina a suspensão do desconto de consignações no referido mês. Os recursos para custeio dessa despesa seriam conseguidos mediante a emissão de letras do Tesouro, no valor de 340 milhões de cruzeiros, subscritas compulsoriamente pelas organizações bancarias e pelos oficios de Registros Publicos cujos titulares aufiram mais de um milhão de cruzeiros anuais.

IMPORTAÇAO DE GADO DA ARGENTINA

Na Comissão de Finanças, entre outros assuntos, foi debatido o projeto do sr. Bayar de Lima propondo a importação de gado em pé da Argentina e do Uruguai. O sr Gabriel Passos relatou favoravelmente, mas, foi aprovado substitutivo do sr. Toledo Pizo restringindo a importação a Porto Alegre e mesmo assim limitada a 15 mil cabeças.

COMISSAO DE INDUSTRIA E COMERCIO

Foi rejeitado na Comissão de Industria e Comercio o parecer do sr. Euzebio de Queiroz favoravel á obrigatoriedade de uma cota de fibra nacional na fabricação de sacarias e cordoarias.

Aprovou-se o parecer do sr. Jales Machado favoravel ao projeto do sr. Israel Pinheiro determinando a construção de uma rede de frigorificos e de armazens, com os transportes conjugados.

Ainda o sr. Jales Machado proferiu voto favoravel á restituição das cotas de sacrificio impostas pelo DNC. Este projeto havia anteriormente recebido parecer contrario do sr. Ari Viana.

Em face do voto do sr. Jales Machado, foram pedidas informações á Comissão Liquidante do DNC sobre o montante das cotas. A Comissão Liquidante respondeu não dispôr de elementos para informar, pelo que se decidiu conceder ao sr. Ari Viana oportunidade para refutar as razões do sr. Jales Machado, o que será feito na proxima reunião.

Sobre um projeto para aproveitamento industrial da pirita, o sr. Jales Machado apresentou parecer, propondo emendas para se estenderem as vantagens do projeto á industria de fixação do azoto atmosferico e criando a exigencia de prova de que a industria nacional poderá suportar a concorrencia estrangeira. A primeira emenda foi rejeitada, aprovando-se a segunda.

COMISSAO DE TRANSPORTES E COMUNICAÇOES

Dada a palavra ao sr. Eunapio de Queiroz, este relatou o projeto de lei n.º 401 de 1947, de autoria do sr. Aide Sampaio que manda executar o plano de restauração das estradas de ferro federais, consignando no orçamento da União, verba necessaria para isto, inicialmente de Cr$ .... 600.000.000,00 anuais, conforme emenda apresentada pelo autor do projeto á Comissão de Finanças. O relator acha que o projeto deve ser dividido em 2 partes: um plano de equipamento de emergencia, e outro de modernização definitiva das estradas de ferro nacionais. Estende-se na analise das diversas medidas tecnicas e financeiras, constantes do projeto Aide Sampaio para realçar seu conteudo opinando pela rejeição do mesmo. O sr. Manuel Novais reforça os argumentos aduzidos pelo relator, terminando por declarar-se de acordo com o parecer daquele, aguardando, porem, a vinda do projeto Horacio Lafer, que, tambem trata do assunto, para melhor examinar o aspecto financeiro do problema em foco. O sr. Darci Gross, tece considerações em torno do projeto, terminando por declarar-se de acordo com o relator. O sr. Jurandir Pires Ferreira reuça as palavras do seu colega Manuel Novais, para mostrar a preponderancia dos fatores de ordem economica na solução do problema em debate. O sr. Leonardo Queiroz volta a mostrar a necessidade de uma politica de fixação do homem ao solo e de combate ao latifundio no que é secundado pelo seu colega Manuel Novais. O sr. Jurandir Pires Ferreira, depois de resumir as diversas opiniões expendidas encerra a discussão. A Comissão unanimemente acompanha as conclusões do relator que se manifestou pela rejeição do projeto.

O sr. Leonapio de Queiroz relatou verbalmente, em carater de urgencia, o projeto de lei n.º 487 de 1947 que prorroga até 15-2-47 em emenda do sr. Barreto Pinto que depois de se manifestar favoravel ao parecer da Comissão de Transporte e Comunicações opina pela subordinação ás condições impostas pelo governo federal, e pelo parecer do relator. O parecer foi aprovado.

Dr. Américo Caparica

Clinica Médico Cirurgica

Consult. R. Visconde do Rio Branco, 31 — Tel. 42-2056

Diariamente das 15 ás 19 hs.

Res. Rua Paulo de Frontin 103 2.º — Tel. 32-1875

DANTON JOBIM

ADVOGADO

Causas civeis e comerciais

AV. ERASMO BRAGA, 255 12.º andar — Sala 1204

(Esplanada)

Tels 42-7577 e 22-0259

Das 15 ás 18 hs.

VOLTA REDONDA, OBRA DE BRASILEIROS

Em Carta a "O Globo", o Coronel Edmundo de Macedo Soares e Silva, Atual Governador do Estado do Rio, Esclarece Varios Detalhes do Grande Empreendimento

Recebemos do coronel Edmundo de Macedo Soares e Silva, idealizador e realizador da usina siderurgica de Volta Redonda, e atual governador do Estado do Rio, a seguinte carta:

"Niterói, 30 de setembro de 1947.

Sr. redator d'"O Globo".

Perante a Camara dos Deputados foram feitas referencias a atos de minha administração em Volta Redonda, quando, como diretor da Companhia Siderurgica Nacional, tive a honra de dirigir os serviços de construção da usina e cidade e incremento da produção, de materias primas. Contendo as referidas declarações informações que contrariam a verdade, solicito abrigo em vosso conceituado jornal para as seguintes explicações:

a) E' certo que (como não poderia deixar de suceder) receberam os engenheiros brasileiros encarregados da construção das usinas de Volta Redonda e Tubarão (beneficiamento do carvão), inumeros desenhos dos Estados Unidos, mostrando a disposição das maquinas, suas dimensões, cargas aplicadas sobre o terreno, etc. Vieram, tambem, por grupo de maquinas, mecanicos que orientaram nossos técnicos na montagem do aparelhamento importado. Tudo isso é absolutamente normal e acontece na Inglaterra, quando esse país importa material americano, e se passava nos Estados Unidos, quando ele importava maquinas inglesas ou alemãs. A construção propriamente dita, bem como a direção efetiva de todos os serviços (exceto montagens especializadas), estiveram a cargo dos engenheiros brasileiros, que executaram todos os calculos de estabilidade, projetos de edificios e sistemas de agua, esgotos, eletricidade e ar comprimido, o sistema de gás, por se tratar de assunto de pouca experiencia entre nós, foi projetado pelos engenheiros consultores, contratados pela C. S. N.' Alias, nunca se deixou de consultar, para a solução dos problemas complexos que envolve a construção de uma usina siderurgica, as melhores autoridades americanas e brasileiras. E' por isso que as usinas montadas vêm funcionando perfeitamente, sem nenhum acidente técnico de gravidade. Para isso tambem concorreu o fato da companhia ter enviado aos Estados Unidos cerca de tres dezenas de engenheiros brasileiros que se especializaram em diferentes assuntos. A orientação seguida nas construções a cargo da C. S. N. foi objeto de publicidade constante de 1942 a 1946, quando foi iniciada a produção; de todas as minucias foi informado o povo brasileiro.

b) O custo dos produtos de Volta Redonda só poderá ser normal, quando a usina puder atingir uma cifra normal de produção; querer argumentar com as condições atuais é erro lamentavel. Mesmo assim, os laminados e sub-produtos da Coqueria estão sendo bem aceitos e vendidos facilmente, o que demonstra que os preços não são absurdos.

c) As provas de estima que sempre tive de todos os que labutaram comigo em Volta Redonda e noutros setores da C. S. N., constituem a maior recompensa que recebi por ter aplicado vinte anos de minha vida ao problema siderurgico nacional. Isso prova que não houve perseguições de operarios durante minha administração.

d) Não é exato que os edificios, em Volta Redonda, tenham sido, em sua maior parte, cobertos com telhas da Ceramica São Caetano. Em alguns, por motivos ornamentais, ou porque esse era o material de que poderiamos dispor no momento, empregaram-se telhas canal Leme. Cobertura São Caetano teve somente a igreja local, cujo telhado, de forte inclinação, exigiu essa medida, em virtude de razões que qualquer construtor conhece, mas, para a construção do templo, concorreram catolicos de Volta Redonda e de outros pontos do Brasil, com grandes quantias que justificam, largamente, qualquer preocupação ornamental. Quanto ás casas para funcionarios e operarios, é falso que sejam exageradamente grandes ou confortaveis demais; são bem construidas mas modestas, como qualquer visitante poderá verificar.

e) E' facil, tambem, observar que o Hotel Bela Vista (cujo projeto, aliás, foi feito antes de meu regresso ao Brasil em janeiro de 1942, (não é absolutamente comparavel a Quitandinha, é apenas uma casa construida com cuidado e destinada a abrigar gente civilizada.

f) Creio que a maneira como se desenrolaram as eleições no Estado do Rio, demonstrou que os fluminenses puderam votar livremente, escolhendo os candidatos de suas preferencias.

Os ataques de ordem pessoal não devem interessar ao publico, sr. redator, razão pela qual aqui encerro as explicações que achei conveniente dar aos meus concidadãos, afirmando, mais uma vez, que só tenho uma pretensão: a de bem servir ao meu país e á minha gente, concorrendo, com meu esforço para a solução dos problemas essenciais ao nosso progresso. Vosso leitor atento e obrigado, (a.) Edmundo de Macedo Soares e Silva".

(Transcrito d'"O Globo", de 1º de outubro de 1947).

PROJETOS DE LEI

Importante Proposição Em Torno da Instituição do Pedagio

APRESENTADO PELO SR. DOMINGOS VELASCO — AS PROVIDENCIAS

O deputado Domingos Velasco encaminhou, ontem, um projeto dispondo sobre a instituição do pedagio e da taxa de contribuição de melhoria nas estradas de rodagem.

E' o seguinte o seu texto:

Art. 1º — Fica instituida, em todo territorio nacional, a cobrança de pedagio e de uma taxa correspondente á contribuição de melhoria, nas estradas de rodagem federais entregues ao trafego publico, a partir de 1 de janeiro de 1948.

Paragrafo unico — A receita apurada reverterá integralmente em beneficio do Departamento Nacional de Estradas de Rodagem e será aplicada na execução dos encargos atribuidos ao mesmo Departamento pelo decreto-lei numero 8.463, de 27 de dezembro de 1945.

Art. 2º — O pedagio será cobrado por seções de 100 (cem) quilometros e até o limite maximo de cinco cruzeiros para veiculos de passageiros (exclusive onibus) um cruzeiro por passageiro de onibus e dois cruzeiros por tonelada de carga transportada em caminhões.

Paragrafo 1º — Para a fixação do pedagio serão levados em conta não só o nivel de produção da região atravessada pelas diferentes seções da estrada, como tambem a natureza do revestimento no seu leito.

Paragrafo 2º — O limite maximo fixado neste artigo só poderá ser atingido nos trechos de auto estradas que sirvam zonas de comprovado desenvolvimento economico.

Art. 3º — A taxa correspondente á contribuição de melhoria incidirá sobre as propriedades marginais á estrada, situadas até cinco quilometros de cada lado do seu eixo, levados em conta o seu afastamento desse eixo.

Paragrafo 1º — As propriedades compreendidas no paragrafo 1º inciso VI, artigo 19 da Constituição Federal ficam isentas do pagamento da taxa em apreço.

Paragrafo 2º — Aquelas que tiverem áreas superiores a 200 hectares, inclusive, sofrerão um acrescimo de 100 por cento sobre o lançamento que lhes couber.

Art. 4º — A cobrança do pedagio será feita diretamente pelo Departamento Nacional de Estradas de Rodagem que deverá organizar e propor as respectivas tabelas, criar os orgãos indispensaveis e tomar todas as demais providencias que se tornarem necessarias.

Art. 5º — A taxa de contribuição de melhoria será arrecadada pelas exatorias federais e seu produto entregue ao D. N. E. R. nas mesmas condições estipuladas pelo artigo 80 do decreto lei n. 8.463, de 27 de dezembro de 1945, quando trata do "Fundo Rodoviario Nacional".

tada ao mencionado "Fundo".

Paragrafo unico — Essa renda, brica propria, não sendo incorporada no entanto, será recolhida sob rubrica

Art. 6º — Dentro do prazo de trinta dias após a promulgação da presente lei, deverá o Poder Executivo adotar todas as providencias que se fizerem necessarias ao seu cumprimento.

AJUDA NORTE-AMERICANA PEDE BIDAULT A TRUMAN

WASHINGTON, 2 (U. P.) — O ministro das Relações Exteriores da França, Georges Bidault, conferenciou hoje com o presidente Truman sobre a urgente necessidade que tem a França da ajuda norte-americana.

Após a conferencia, que durou meia hora, Bidault disse aos jornalistas que, depois do dia 1º de novembro, a França não mais terá dolares para comprar alimentos essenciais, combustiveis e matérias primas industriais.

O embaixador francês nos Estados Unidos, Henry Bonnet, serviu de interprete durante a conversação com Truman.

Bidault declarou aos jornalistas que, se não forem encontrados os meios para satisfazer as necessidades imediatas da França, seu governo será obrigado a adotar "medidas restritivas" para proteger o que já é uma economia vacilante.

O ministro disse claramente que não pediu ao presidente Truman novas promessas de ajuda mas sim que expressou a gratidão em nome do povo francês pela ajuda norte-americana até agora concedida e pela prometida para o futuro.

Casas Populares Em Friburgo e S. Gonçalo

O Conselho Estadual de Habitação Popular do Estado do Rio, prosseguindo na aplicação de suas finalidades, acaba de entrar em entendimentos entre mais duas municipalidades fluminenses, Nova Friburgo e São Gonçalo, a fim de ultimarem os trabalhos preparatorios para a execução de casas populares.

O sr. Estefani Vanier, presidente desse orgão, manteve demorado entendimento com o prefeito de Friburgo, e a assistencia da superintendencia federal a fim de localizarem as áreas onde serão construidas as casas populares naquela cidade.

Igualmente em São Gonçalo foram as conversações iniciadas, a fim de que tenha esse municipio, o mais breve possivel, o começo desse plano, no qual estão profundamente interessados os industriais fluminenses.

Em Situação Precária o Lloyd

A DENUNCIA FOI ARQUIVADA, EM FACE DOS TERMOS DESRESPEITOSOS

No dia 12 do mês passado, o sr. Costa Rego de Recife, endereçou ao presidente da Republica um telegrama contendo severas criticas á atual administração do Loide Brasileiro.

Enviado o referido telegrama á diretoria do Loide, o diretor deu o seguinte despacho: "Arquive-se em face dos termos desrespeitosos".

O TELEGRAMA

O telegrama em questão acusa de precaria a situação do Loide Brasileiro, nos portos de Recife, Rio Grande do Norte e em Fortaleza.

Afirma que os lucros da empresa são desfalques, com referencias pouco lisonjeiras á administração do atual diretor da empresa.

Ministerio da Marinha

NOMEAÇAO DE SUBOFICIAL

Foram nomeados suboficiais no Quadro de Escrita e Fazenda do Corpo do Pessoal Subalterno da Armada, os seguintes primeiros sargentos, Clidenor Barros Lima, José Cuba Bitencourt e Osmar Alves Nogueira.

REQUERIMENTOS DESPACHADOS

Pelo comando do Corpo de Fusileiros Navais foram deferidos os requerimentos de Patuo Roque da Silva, Evandi Deoclecio da Silva e Wilson Tiago do Chile.

RESULTADO DE EXAME

Encontram-se publicados no Boletim n. 38 deste Ministerio, as notas de exame, conceito e merecimento, a que obedece a classificação final no exame dos soldados corneteiros e tambores, para efeito de promoção.

INSTRUÇÕES PARA CLASSIFICAÇÃO DE GRUMETES

Os grumetes de praça anterior a remessa á Diretoria do Ensino Naval, e voluntarios com compromisso assinado, serão classificados nos Serviços Gerais de Convés e Maquinas e terão a sua instrução profissional regulada. A classificação desses grumetes será feita tendo em vista a opção do interessado e informação a respeito dessa opção dada pela autoridade sob cujas ordens estiver servindo. Nestas condições, o diretor do Ensino Naval solicitou as autoridades navais sob cujas ordens estiverem servindo os grumetes abaixo a remessa referidas opções devidamente informadas nos oficios que as encaminharem á Diretoria do Ensino Naval. Solicitou ainda, que esses grumetes fossem submetidos, para fins de promoção a 2.ª classe, a estagio de habilitação profissional no ramo a que escolheram. São os seguintes que se encontram em condições de serem classificados Edmar Ortis Medeiros, Djalma Araujo Cerqueira, João Adauto Filho, Italo Henrique Ferreira, Sebastião Fernandes dos Santos, Nicandio Borges dos Santos Filho, José V. Pegado, Jose Venanci Carmo e Olimpio Morais.

RAÇÕES BALANCEADAS

Só uma fábrica oferece realmente GARANTIAS

Compare as Rações Balanceadas da FÁBRICA DE FORRAGENS do ABC do Avicultor e tenha a certeza de estar adquirindo misturas que, de fato, contém os elementos necessários á bôa nutrição de suas aves.

As Rações Balanceadas do ABC do Avicultor são feitas em sua própria FÁBRICA DE FORRAGENS, que mantem técnicos especializados no ramo.

A FÁBRICA DE FORRAGENS do ABC do Avicultor, fabrica suas Rações com matérias primas rigorosamente selecionadas, para o fim a que se destinam, tais como:

INICIAL — GRÃO — COELHOS — CRESCIMENTO — REPRODUÇÃO — POMBOS — POSTURA — PALMÍPEDES — SUÍNOS — VACAS, ETC.

A B C do Avicultor

Av. Marechal Floriano, 136 (matriz) Tel 23-3530 — FABRICA DE FORRAGENS (anexo) Rua Visc. de Inhaúma, 113 (filial) Tel 43-7161 — Rua Dr. Zulmira, 38 — Tel 48-1505

STOP ABC 7

EMPRÊGO DE LANÇA-CHAMAS PARA DESTRUIR CAFEZAIS ABANDONADOS NO ESTADO DO RIO

TRATARÁ O GOVÊRNO DE LEVAR AOS LAVRADORES TODOS OS RECURSOS

Necessària a Mobilização de Todos os Entomologistas do País Para Evitar Um Fracasso No Combate á Praga — Papel do Ministerio da Agricultura e dos Governos Estaduais — O Plano de Trabalho Estabelecido Para as Culturas Fluminenses

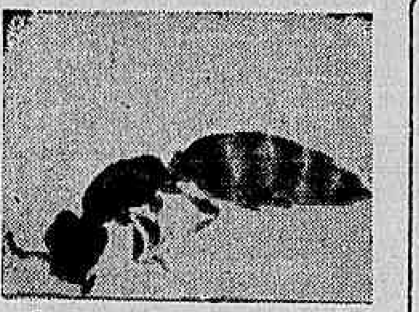

A vespa de Uganda, inimiga natural da broca do café, em fotografias muito ampliadas; deve-se notar que a segunda, tomada pelo agronomo Flavio Mesquita, é uma raridade, pois mostra o inseto exatamente no instante em que penetra no grão.

Experimenta o governo do Estado do Rio um processo de controle biologico de combate á broca do café baseado especialmente no lançamento, em massa, de grandes quantidades da Vespa de Uganda nos cafezais infestados. Esse processo, sobre ser de facil aplicação, apresenta a vantagem de não sobrecarregar os lavradores com onus de especie alguma e ficar para o Estado por um preço economico. Dificil é somente conseguir se a criação ininterrupta de vespas em volume suficiente para seu emprego com exito nas epocas oportunas.

VIDA DA VESPA

A vantagem que apresenta a vespa de Uganda é ser um parasito especifico para o combate á broca, dada a circunstancia de que só de larvas da broca se alimenta.

Colocada uma vespa frente a um grão de café infestado, ela procura imediatamente o orificio por onde entrou a broca, entra pelo tunel cavado pela praga, mata o inseto daninho, enfia o corpo morto no orificio, come uma folha e passa a viver no interior do grão, alimentando-se das larvas. Aí mesmo procria e saem depois as vespinhas á procura de outros grãos.

PERIODO PROPRIO

Acontece, porém, que só podem viver as vespas de Uganda enquanto há alimento, isto é, larvas. Em São Paulo a broca dá tres a quatro gerações por ano. No Estado do Rio, onde as condições se apresentam mais favoraveis, há de 7 a 8 gerações anuais. As causas dessa diferença foram salientadas em reportagem anterior e consistem em que no Estado de São Paulo os cafeeiros têm uma só floração anual, enquanto no Estado do Rio se verificam 3 a 4 florações. Quer isto dizer que, passado o periodo da colheita, em São Paulo, as brocas terão de esperar todo um ano para encontrar novamente o alimento. No Estado do Rio, durante todo o ano há alimento para broca. Esta se mantem das sementes de frutos maduros, onde procria. Das epocas de procriação depende a manutenção das vespas.

PARADOXO

Disso resulta que o Estado tem de criar a broca, em laboratorios, para criar as vespas nos vesparios. A Secretaria da Agricultura do Estado do Rio conta agora com um vespario organizado pelo agronomo Flavio de Carvalho Mesquita que, aproveitando a experiencia paulista, introduziu melhorias nos metodos de criação, esperando que essas melhorias permitam pleno exito, ou seja a produção permanente de uma quantidade de vespas suficiente para, lançada em massa sobre os cafezais do norte fluminense, exterminar a broca. Essa providencia, porém, não será tomada como solução isolada. Ao contrario, faz parte de um plano organizado de carater nacional, com a participação dos governos estaduais e da União.

MEDIDAS COMPLEMENTARES

O mesmo sr. Flavio Mesquita explica as medidas que serão aplicadas citando entre as mais importantes a destruição dos cafezais abandonados e o repasse, ambas com o objetivo de eliminar os celeiros de brocas nos periodos intermediarios de duas colheitas. Fato é que são inumeros os cafezais abandonados que só produzem café para alimentar a praga, pois não sofrem exploração comercial. Aí os insetos nocivos proliferam e daí se irradiam para as fazendas. Repasse é a limpeza cuidadosa do terreno e dos ramos de cafeeiro, depois da colheita. No chão e nos ramos ficam milhares de grãos brocados, contendo larvas ou ovos que irão perpetuar a infestação. O repasse cuidadoso, enterrando-se as sobras da colheita a consideravel profundidade é medida indispensavel.

Para a destruição dos cafezais abandonados é pensamento do sr. Flavio Mesquita conseguir o emprego de lança-chamas.

MOBILIZAÇÃO

O governador Macedo Soares e Silva e o secretario de Agricultura do Estado do Rio, sr. Edgard Teixeira Leite, mostram-se confiantes nos resultados do acordo feito com o Ministério da Agricultura para um trabalho de cooperação.

Criou o Ministério uma Comissão de tres membros, já nomeada, na Divisão de Defesa Sanitaria Vegetal, para executar um plano de trabalho cuidadosamente elaborado. Caberá ao Ministério superintender todas as atividades do controle da broca, inclusive a execução dos trabalhos de controle biologico. Ao Estado do Rio compete a aplicação das medidas aconselhaveis. Os recursos são fornecidos parte pela União e parte pelo governo fluminense. Para o presente exercicio há uma dotação apreciavel, com expectativa de aumento para o futuro. Da maior importancia é o Serviço de Combate ás Formigas e á Broca do Café, chefiado pelo agronomo Moisés Rosenthal, trabalhando sob a orientação direta do sr. Flavio de Carvalho Mesquita.

Torna-se todavia evidente a necessidade de uma mobilização de todos os entomologistas do país para evitar que mais esse grande esforço venha a fracassar e ao Ministério da Agricultura caberá fazê-lo.

ORGANIZAÇÃO

Mediante um acordo com a União, foi criado na Secretaria de Agricultura do Estado do Rio um serviço de Fomento da Produção Vegetal, que colaborará com os tecnicos na campanha contra as pragas dos cafezais. Organizam-se os campos experimentais, vesparios e postos de debelação, nas regiões infestadas. Na sede da Secretaria fica o vespario principal, onde se criam as Vespas de Uganda. Desse centro se transportarão as quantidades de vespas necessarias para os postos e campos experimentais de Macaé, Madalena, Italva, Campos e Itaperuna, onde tambem se construirão vesparios subsidiarios.

O COMBATE

Pelo sistema planejado, facilita-se a chegada ao lavrador de todos os recursos, convencido que está o governo fluminense de que não lhe compete esperar que o agricultor venha até ele procurar os recursos de que necessita, mas é de seu dever levar espontaneamente ao agricultor esses recursos.

Estuda-se tambem a importação de outro inseto, o "Heterospilus Coffeicola", que se alimenta de ovos de broca, de modo que não prejudica em nada a atividade das vespas de Uganda, lançadas em campo depois de aparecerem as larvas.

Desse modo procura o governo do Estado do Rio salvar a sua produção cafeeira, corrigindo uma situação aflitiva criada pelo descaso de administrações anteriores, demasiadamente preocupada com o gozo do poder e descuidada de preservar a riqueza de zonas que foram justamente o ponto por onde se introduziu no Brasil a cultura do café.

Processos de Naturalização em Vinte Dias

A Lei de Segurança é Branda — No Proximo Ano o I Congresso de Direito Constitucional — Declarações do Ministro da Justiça

O ministro da Justiça recebeu, ontem, pela manhã, os representantes da imprensa, acreditados no seu gabinete, com eles palestrando demoradamente.

Conforme acentuou o proprio sr. Benedito Costa Neto, não se tratou de uma entrevista.

Tendo completado, ontem, seu primeiro ano de administração, queria rememorar com a imprensa, o trabalho executado, ao mesmo tempo que apontava as tarefas futuras.

Entre outras coisas acentuou que todos os papeis que transitam pelo Ministério estão rigorosamente em dia, havendo as mais severas instruções para o apressamento dos despachos. Exemplificando, o sr. Costa Neto indagou de um diretor de serviço, presente, o tempo que levaria um processo de naturalização.

O funcionario interrogado respondeu: de 20 a cem, dependendo a ultima hipotese das informações que devem ser prestadas pelas partes.

O ministro da Justiça passou em revista os fatos mais importantes ocorridos em sua gestão, destacando o restabelecimento do regime federativo, com a extinção dos interventores estaduais; fechamento do P. C., as eleições de janeiro, acentuando as tarefas executadas para a mais rapida execução de todas essas medidas.

Acentuou que o fechamento do P. C. se processou sem medidas de violencia, sem prisões, desafiando os proprios comunistas a provar o contrario.

Passando a falar sobre o projeto da Lei de Segurança, disse o sr. Costa Neto que a lei atualmente em vigor é extremamente severa, especialmente para a imprensa.

Por isso, elaborou um projeto que foi encaminhado ao Congresso adaptando tal legislação aos dispositivos constitucionais, projeto brando, em confronto com seus similares americano e francês. Aliás — acrescentou — no meu projeto nada existe em desacordo com o sistema democratico.

Por ultimo anunciou a realização, no ano vindouro, do Congresso de Direito Constitucional, para o que o Ministério da Justiça já está tomando as providencias necessarias para a catalogação de tudo quanto se disser ou se escrever sobre a nossa Carta Magna.

No gabinete do chefe do gabinete do ministro da Justiça, ás 11,30 horas, foi aposto o retrato do sr. Costa Neto, falando, nessa ocasião, o jornalista Carlos Barbosa, representante do "Jornal do Comercio" e o sr. Jaime Leonel chefe do gabinete.

O sr. Costa Neto respondeu agradecendo.

VITORIOSO EM CAMPOS
O CANDIDATO A PREFEITO QUE TEVE O APOIO DOS COMUNISTAS
ELEITO O SR. FERREIRA PAES, DO P. S. D., POR PEQUENA MAIORIA — ESCOLHIDO PARA A CAMARA MUNICIPAL, SOB A LEGENDA DO P. ..., O LIDER FERROVIARIO BARRETO GOMES

Os titulos com que o jornal comunista anuncia a vitoria do seu candidato

A POLÍTICA

A CORRUPÇÃO ELEITORAL EM CAMPOS

O Partido Comunista Vendeu o Seu Eleitorado — Um Senador da Republica Hipotecou o Seu Voto No Senado — Noticias dos Estados

Os leitores já estão informados do escandaloso episodio nas eleições do municipio de Campos, no Estado do Rio, quando, em virtude do inopinado falecimento do candidato comunista a prefeito, ficaram disponiveis os votos dos eleitores moscovitas, os quais foram na véspera do pleito vendidos ao chefe pessedista local. Efetivamente, o senador José Carlos Pereira Pinto não trepidou em fazer o negocio, comprando os votos órfãos por 50 mil cruzeiros para a caixa comunista e mais o compromisso do seu proprio voto no Senado da Republica em favor da causa moscovita no caso da cassação dos mandatos dos comunas proposto no projeto do sr. Ivo d'Aquino.

Esse caso de dupla corrupção não podia ser mais grave. Primeiro, a compra dos votos de um partido decidindo do resultado do pleito municipal. Segundo, a venda do voto do senador Pereira Pinto, pois em tanto importa o seu compromisso, penhorando o desempenho do seu mandato senatorial.

Essa atitude indecente do senador Pereira Pinto andava em todas as bocas em Campos. Mas faltava a confirmação documental que nos trouxe o proprio órgão oficial comunista. Efetivamente, na sua edição de ontem a "Tribuna Popular" anuncia que foi "vitorioso em Campos o candidato a prefeito que teve o apoio comunista". Confessa, assim, a organização moscovita sua adesão, na véspera do pleito, á facção mais reacionaria do municipio, o que já se sabia ter acontecido mediante dinheiro e mais o voto senatorial do sr. Pereira Pinto.

Esse caso será, sem duvida, examinado pelo T.R.E. do Estado do Rio no julgamento do recurso contra a diplomação do candidato eleito pelos votos comprados e pelo voto vendido do sr. senador José Carlos Pereira Pinto.

O SR. MARIO BRANT NÃO DEIXARA' A SECRETARIA DE EDUCAÇÃO

BELO HORIZONTE, 2 (Asapress) — Podemos assegurar que não tem fundamento a noticia divulgada de que o sr. Mario Brant, secretario da Educação de Minas, pretende renunciar ao cargo, para reassumir sua cadeira na Camara dos Deputados.

O sr. Mario Brant está sendo aguardado por estes dias em Belo Horizonte, a fim de voltar ás suas funções naquela Secretaria.

A ESCOLHA DO PSP

S. PAULO, 2 (Asapress) — Foi convocada para o dia 8 do corrente a Convenção Estadual do PSP.

Nessa ocasião, será escolhido o candidato dos progressitas a vice-governança do Estado.

O CANDIDATO DO P. D. C.

S. PAULO, 2 (Asapress) — No proximo dia 5 será realizada a Convenção Estadual do PDC, que, ao que se adianta, escolherá o sr. Noveli Junior como seu candidato á vice-governança de São Paulo.

LICENÇA PARA PROCESSAR A DEPUTADA

S. PAULO, 2 (Asapress) — O promotor da 4ª Vara Criminal solicitou há dias, á Assembléia Estadual, licença para prosseguir no processo contra a deputada Conceição Santamaria, processo esse instaurado quando aquela sra. fez uma campanha no sentido de dar maior assistencia e conforto aos doentes dos Leprosarios, criticando a direção do Serviço de Profilaxia da Lepra, cujo então diretor considerou a campanha como injuriosa.

A Assembléia, porém, até hoje não apreciou aquele pedido de licença e o promotor acaba de remeter á Casa o processo em questão, a fim de serem examinados os seus elementos de prova.

Caso não seja consentido o comparecimento da deputada a Justiça, então, o processo continuará com relação aos demais acusados.

REALIZARAM A CONVENÇÃO DO P. S. D. NO PREDIO DA PREFEITURA

VITORIA, 2 (Asapress) — Assinado pelo deputado estadual Pedro Vieira Filho, que é tambem presidente do Diretorio Municipal do PR, em São José do Calçado, o jornal "A Gazeta" publicou o seguinte telegrama:

"Lamentavelmente, apesar do meu protesto e pedido de providencias a quem de direito, realizou-se domingo ultimo nesta cidade a Convenção do PSD, em uma das dependencias da Prefeitura Municipal, presidida pelo sr. Silverio Ferreira, prefeito municipal.

Tomaram parte na Mesa, Domario José Vieira, Belino Alves, respectivamente delegado de policia em exercicio, e coletor estadual.

Por intermedio desse jornal, levo o escandaloso caso ao conhecimento publico".

CANDIDATOS A' SUPLENTES DO SENADOR VIVACQUA

VITORIA, 2 (Asapress) — A Convenção, do PR escolheu como candidatos á suplentes do senador Atilio Vivacqua, os srs. Manoel Silvino Monjardim, Henrique Augusto Vanderley e José Fortunato Ribeiro.

Todos tres concorrerão ao pleito de novembro, pois aquele senador está sem suplentes.

O PCB ESTA' APOIANDO OS CANDIDATOS DO PSD

RECIFE, 2 (Asapress) — O deputado Nelves Otero, do PCB, acaba de dizer, durante os debates da Assembléia, que o PCB apoia o candidato do qPSD em Catende enquanto em outros municipios os comunistas apoiarão os candidatos da UDN, por serem mais democraticos.

Ainda na mesma sessão do Legislativo, o deputado Justino Alves declarou:

"O capitão Murilo de Souza, secretario da Segurança, está de tal maneira manifestado que não pode sequer nomear um inspetor de quarteirão no mais remoto municipio sertanejo".

OS CANDIDATOS Á VEREANÇA EM PORTO ALEGRE

P. ALEGRE, 2 (Asapress) — Dois partidos já escolheram os seus candidatos a vereança de P. Alegre: O PSD e o PRP. Do primeiro a chapa está assim constituida: Dr. Luiz Sarmento Barata, medico; Dr. Hildo Meneghetti, engenheiro civil; Dr. João Pompilio de Almeida Filho, advogado; Paulino Gonçalves, presidente da Associação de Imoveis; Vitor Issler, industrial; Dr. Alcantara Batista, advogado; Engracio da Silva, comerciante; Dra. Odete Costa, funcionaria estadual; Roberto Landell Moura, funcionario publico, Dr. Paulo Lobato, advogado; Arno Pupe, funcionario municipal aposentado; Dr. Atilio Rapone, advogado; Eduardo Verdi, comerciante; Saul Teixeira, funcionario estadual; Gastão Hasslocher Mazeron, jornalista; Osvaldo Bentzsch, comerciante; Afonso Teixeira Neto, advogado; Dr. Fortunato Pimentel, agronomo; Arty Mertum, industrial, e um operario a ser indicado.

Por sua vez, o PRP apresentou a seguinte chapa: Abilio Pilger, economista; Alceu Fedaneili, comerciario; Alipio Norberto Carrard, industriario; Alvaro Pereira, comerciante; Arisnon Ferreira Pinto, jornalista;

(Conclui na 8a pagina)

REPÚDIO DA FAMÍLIA BRASILEIRA ÀS TENTATIVAS DE SUBVERSÃO DA ORDEM

O Discurso do Sr. Morvan Dias de Figueiredo, no Clube dos Fantoches — Solenidade do "Dia dos Viajantes" — Visitas

SALVADOR, 2 (Do correspondente) — Com a presença do sr. Morvan de Figueiredo, ministro do Trabalho, e dos membros da sua comitiva, realizou-se, ontem, no Clube Carnavalesco Fantoches de Euterpe, um jantar, encerrando as comemorações do "Dia do Viajante", promovidas pelos associados da A.R.C.E.S.P.

ELOGIO A' ESCOLHA DO LOCAL

Depois de falarem varios representantes daquela entidade, o titular do Trabalho fez o seu discurso, iniciando as suas palavras por achar acertada a escolha, por parte dos viajantes e representantes comerciais, da cidade do Salvador, "glorioso torrão baiano, reduto invencivel da nossa fé democratica, onde ainda ressoam e palpitam, em toda a sua pureza, as magnificas epopéias de Rui Barbosa, o insuperado guia dos nossos destinos".

TRAÇOS DE LIGAÇÃO ENTRE AS CAPITAIS E O INTERIOR

Em outra parte do seu discurso, o ministro do Trabalho situou, em felizes palavras, a posição dos viajantes e representantes comerciais no panorama da recuperação economica do Brasil atual. Considerou-os a seguir com traços de ligação entre as capitais e as cidades do interior, no desenvolvimento do intercambio economico, declarando, textualmente, a certa altura: "Sois vós os semeadores da civilização, pelo Brasil afora, pois, na procura de mercados para uma eficiente circulação da riqueza produzida, levais aos patricios dos nossos longinquos rincões os bens indispensaveis á satisfação das suas necessidade e, mais do que isso, o pão espiritual da fé e da educação, conclamando-os para a tarefa comum do engrandecimento do Brasil".

Continuando o seu discurso, o sr. Morvan de Figueiredo condena a subversão dos "fundamentos tradicionais da ordem publica e politica" como um meio para a solução dos problemas sociais, repudia a violencia revolucionaria, declarando a seguir que "o clima em que nasceu e se formou a familia brasileira reage contra todas as tentativas que nos visem afastar da linha tradicionalmente democratica do nosso povo nos tempos que correm."

OS PROBLEMAS DO TRABALHADOR RURAL

Depois de outras considerações sobre o tema da solução das questões sociais, no qual o sr. presidente da Republica está deveras empenhado, o titular do Trabalho passou a tratar do setor da Legislação Trabalhista, frisando os seguintes pontos: elevação do padrão de vida, extensão dos beneficios da tutela do Estado a toda a coletividade, incluindo o homem rural, sempre desprezado, haja vista a inclusão desta numerosa classe entre as beneficiadas pelo projeto de lei, remetido ao Congresso, sobre o repouso semanal remunerado. Sobre os trabalhadores rurais, falou, ainda, nas questões de salario, habitação, alimentação, duração de trabalho e sistemas de cooperativas agricolas.

O DIREITO DE GREVE

Referiu-se, em outra parte do seu discurso, á regulamentação do direito de greve, assunto que está sendo estudado, justificando a limitação desse direito, tecendo, a seguir varias considerações no tocante ao seguro social brasileiro, que será estendido a todas as classes trabalhadoras, conforme estudos que estão sendo procedidos.

SAUDAÇÃO AOS VIAJANTES E REPRESENTANTES COMERCIAIS

Depois de tecer o elogio da A.R.C.E.S.P. e dos sentimentos patrioticos e construtivos que presidem as atividades dos viajantes e representantes comerciais, depois de voltar a proferir elogios á Baía, lembrando a figura de Luiz Tarquinio, precursor das leis trabalhistas, no século passado, o ministro do Trabalho terminou o seu discurso com as seguintes palavras:

"Permiti, ainda, que faça uma referencia toda especial aos sentimentos cristãos de nossa gente, que avultam na Baía e cujo povo, ungido na fé do Cristo e dentro dos sábios preceitos do Evangelho e das enciclicas dos Santos Padres, tem pautado sua norma de conduta no amparo aos fracos e desafortunados.

E a vós, vendedores e viajantes do Brasil que hoje tão festivamente comemorais o "Dia do Viajante", eu trago a minha afetuosa saudação e os meus votos pelo progresso da vossa entidade, exemplo magnifico do quanto é capaz o esforço conjugado e bem conduzido. Agradecendo a agasalhadora acolhida de que estou sendo alvo pelo nobre povo baiano e pelos senhores congressistas, ergo a minha taça em homenagem ao exmo. sr. general Eurico Gaspar Dutra, "presidente de todos os brasileiros", cuja ação á frente dos destinos da nossa Pátria nos estimula a trabalhar cada vez mais pelo bem do Brasil."

AS VISITAS DO MINISTRO

SALVADOR, 2 (Do correspondente) — Foi um dia movimentado o de ontem, para o ministro Morvan de Figueiredo, ora em visita a esta capital. Após a missa, na igreja de São Pedro, o titular do Trabalho percorreu a pé, varias ruas da cidade, entrando em varios estabelecimentos comerciais, nos quais conversou com patrões e empregados. A' tarde, no Palacio da Aclamação, recebeu uma comissão de deputados, em visita de cortesia, visitando, a seguir, as delegacias do I.A.P.M. e do I.A.P.C. e a Justiça do Trabalho. Após estas visitas, o ministro do Trabalho inaugurou, na presença de centenas de trabalhadores, a Federação dos Empregados no Comercio.

VISITA DO GOVERNADOR OTAVIO MANGABEIRA AO GOVERNADOR EDMUNDO DE MACEDO SOARES — A convite do governador Edmundo de Macedo Soares e Silva, almoçou, no Palacio do Ingá, o sr. Otavio Mangabeira, governador do Estado da Baía. Além do homenageado, participaram do ágape os srs. Clemente Mariani, ministro da Educação e Saúde; deputado Juraci Magalhães, Tarciso Vieira de Melo, Luiz Viana, Mario Guimarães e Vasconcelos Torres; desembargador Ivair Nogueira Itagiba, presidente do Tribunal de Justiça; comandante Celso Aprigio Guimarães, prefeito de Niteroi, e todo o secretariado do governo fluminense. Na gravura, os dois governadores, após o almoço, trocam impressões.

Diario Carioca

S. A. DIARIO CARIOCA

Diretoria: Horacio de Carvalho Junior, presidente; Danton Jobim, secretário; Martins Guimarães, gerente.

PRAÇA TIRADENTES, 77 — Telefones: Direção: 22-3023 e 22-1785; Secretaria: 42-5571; Redação: 22-1559; Gerência: 22-3035; Publicidade: 22-3018; Oficinas: 22-0824

NUMERO AVULSO: Cr$ 0,50; aos domingos, Cr$ 0,50
Assinaturas: anual, Cr$ 90,00; semestral, Cr$ 50,00

SUCURSAL EM SAO PAULO
Rua Conselheiro Crispiniano, 40-6.º — Tel.: 6-4564

ANO XX 3—10—1947 N. 5.911

A Nossa Opinião

AUTO-ESTRADAS

OS vários desastres de automóveis de passeio e auto-caminhões com pessoas que buscam a benção do padre Antônio em Urucânia vêm pôr em foco um dos mais importantes problemas brasileiros: a construção de boas estradas de rodagem.

Já se disse que "governar é abrir estradas". Num país como o nosso, com um vastíssimo "hinterland", com riquezas fabulosas a explorar, com os grandes centros produtores situados nas longínquas paragens dos nossos sertões, realmente governar é abrir estradas. O nosso potencial econômico depende, para atingir o seu apogeu, em grande parte, de uma bem traçada rêde de rodovias.

Durante o longo período do domínio getuliano, de 1930 a 1945, os arautos da ditadura encarregaram-se da propaganda faustosa da política rodoviária do govêrno. Entretanto, tudo isso não passou de mera propaganda remunerada. A verdade é que pouco se fêz nesse sentido, levando-se em conta o vulto do problema.

A não ser pequenos trechos, espalhados aqui e ali, as nossas estradas são impróprias para o transporte moderno: o automóvel. Já não estamos mais na época dos carros de bois. A civilização impôs o carro motorizado, para galgar distâncias, vencer obstáculos e acelerar o progresso econômico das nações.

* * *

Bem a propósito vem a entrevista que o diretor do Departamento Nacional de Estradas de Rodagem deu a um dos vespertinos da cidade. Ficamos sabendo, entre muitas coisas, que várias estradas se estão construindo no Paraná, Minas e Baía. Nos Estados de menores recursos também se trabalha nesse sentido. No Piauí, por exemplo, já se inauguraram vários trechos. No Rio Grande do Norte, a mesma coisa. Anunciou, também, o entrevistado que três estradas absorvem grande parte dos recursos financeiros do D.N.E.R.: Curitiba-Lajes, Rio-São Paulo e Rio-Baía.

Referindo-se a esta última, que será uma das mais vitais artérias nacionais, informa o diretor do Departamento:

— "Desde 1 de janeiro de 1946 até agora já se ultimaram 214 km. e iniciaram-se as obras em mais 338 km. Restam virgens somente 60 km., que serão atacados em breve. Quando se verifica que, em fins de 1945, ainda existiam 532 km. virgens, julga-se bem do esfôrço do D.N.E.R. empregado nesta estrada, que atravessa grande região onde tudo é dificil: agua, combustiveis, lubrificantes, peças, cimento, areia, dinamite e mão de obra especializada. Os transportes são longos e quase tudo vai do Rio. Enfim, em face do andamento das obras, atacadas em 36 pontos diferentes e onde trabalham 29 empreiteiros, acredito que em fins de 1948 estará praticamente concluida esta importante estrada, que liga a rêde do nordeste, feita pelo Departamento Federal de Obras Contra as Secas, com a do sul".

* * *

A entrevista é, sem dúvida, animadora. Entretanto, será oportuno comentar: — Todo êsse esfôrço realizador do Departamento Nacional de Estradas de Rodagem redundará num completo fracasso, se não se cuidar de pavimentar as rodovias. Isso é um ponto essencial do problema que não pode e não deve ser descurado. Estradas de terra ou de barro vermelho, como as que possuimos, destroem-se por si mesmas. Além disso, são fatores de estragos nos transportes motorizados e de desastres como os que tanto se verificam.

Dir-se-ia que o Brasil não dispõe de recursos financeiros para essa obra de pavimentação das rodovias. O argumento, que poderá, à primeira vista, ser justo, não é convincente. Os recursos para a pavimentação poderão ser encontrados na base do pedágio e taxas de melhoria, se não forem desviados para outros fins. E êsse o método adotado pelos paises mais adiantados do mundo e foi com êle que os Estados Unidos conseguiram construir as suas magnificas rodovias.

BANCO ECONOMICO NACIONAL S. A.
Rua Mexico, 45 A RIO
Descontos - Cauções - Depósitos

Laet

CEM anos faz hoje que nasceu Carlos Maximiliano Pimenta de Laet. Figura de relevo marcante na vida intelectual e cultural do Brasil, professor eminente, filólogo, critico, jornalista, polemista temivel, poeta, politico, Carlos de Laet ascendeu ás culminancias da fama. Lutando vigorosamente contra o meio hostil a suas idéias, no qual predominava o agnosticismo positivista, aceitou o titulo de conde, que o Papa lhe deu.

Católico e monarquista, Laet fez de sua vida verdadeira cruzada dos dois ideais. A sua fidelidade intransigente á Igreja Catolica levou-o a tremendas polemicas, inclusive com os proprios padres de cujos pontos de vista discordava. Não cedia um passo na sua crença Monarquista, ele jamais pensou em aderir á Republica. Foi sempre irredutivel nas suas convicções.

O intelectual, entretanto, era de uma superioridade admiravel. Sua existencia é luminosa e sua carreira fascinante. Se, pelo vigor das suas polêmicas literarias ou politicas, usando a arma perigosa da ironia, ele adquiriu inimigos, estes devem ter reconhecido, entretanto, que o mestre não guardava ódios. Atrás daquele duelista temivel palpitava uma alma boa e generosa, um espirito que sentia, como o de todos os homens bons, a piedade pelas dores alheias e a complacencia pelas fraquezas do proximo. Este é o Carlos de Laet que poucos puderam conhecer.

No centenario do seu nascimento, é de justiça relembrar e exaltar a sua memoria, pois ele foi um dos maiores valores mentais do Brasil e uma das suas mais altas expressões literarias.

O Casamento é o Rolo de Fumo...

HA poucos dias comentamos o caso daquela mulher americana que se vestiu de homem durante quinze anos, vivendo de conquistas amorosas. E só o ciume de um marido, que levou o "Don Juan" á Policia, veio pôr fim á série de "chantages". De Adão o "sedutor" profissional só possuia a indumentaria, por sinal elegantissima.

Agora estourou outro escandalo semelhante no Rio Grande do Sul. Desta vez foram os pais da jovem seduzida que levaram a queixa ás autoridades. Logo ficou apurado que ele, o conquistador, não era homem, nem tambem mulher. Um fenomeno complicadissimo de perfeita confusão de sexos.

O espetaculo passou a interessar vivamente a população. O mais curioso é que o amor existe entre os dois de modo excepcionalmente forte e ardente. E querem casar-se.

Mas há que respeitar a lei civil. E não se sabe se o candidato a marido é ele ou ela...

Por isso, o comissario procurou resolver a questão, dando ao casal este conselho pratico:

— Desistam de tudo. No casamento acontece o mesmo que se verifica quando se compra um rôlo de fumo. A principio, sendo novo o artigo, fuma-se com imenso prazer. Depois, envelhecido e ressecado o produto, a gente "pita" o resto só porque está pago...

Enfim, como diz o matuto, no mundo há gente para tudo e ainda sobra para mascar fumo...

Viagem dos Alunos da Escola de Estado Maior

O general Milton de Freitas Almeida, chefe do Estado Maior do Exercito, designou os tenente coronel João Tavares Filho, majores Manuel Mendes Pereira e Mario de Barros Cavalcanti, para como representantes deste Estado Maior, acompanharem os trabalhos da Escola de Estado Maior no Rio Grande do Sul, realizados pelos alunos do 3o ano daquele Estabelecimento.

Em Florianopolis o Comandante da 3.ª Região Militar

O general Gustavo Cordeiro de Farias, comandante da 3ª Região Militar e guarnição do Estado do Rio Grande do Sul, que era esperado ontem nesta capital, teve o avião da F. A. B. em que viajava retido em Florianopolis, devido ao máu tempo.

Hoje, possivelmente, deverá desembarcar no Aeroporto Santos Dumont, em hora ainda não conhecida, dependendo ainda das condições atmosfericas.

BANCO ECONOMICO NACIONAL S. A.
Rua Mexico, 45 A RIO
Descontos - Cauções - Depósitos

Abusos Oficiais

NOTICIA-SE que o Governo determinou energicas providencias contra o abuso dos telegramas oficiais. Realmente custa acreditar que se façam necessarias tais medidas.

As franquias são concedidas ás altas autoridades e, nos termos da lei, devem ser usadas em objeto de serviço, de modo sintetico e desde que o assunto exija urgencia.

Todos conhecem o regulamento e a ignorancia, no caso, não seria atenuante, mas agravante. Pois bem, apesar da clareza dos dispositivos legais, ainda se tornou necessaria a intervenção do ministro da Viação para pôr termo ás irregularidades...

E, por falar em abuso, convem não esquecer um outro, muito mais nocivo, porque muitas vezes oneroso para os cofres publicos. Referimo-nos aos passeios nos carros oficiais, com gasolina e "chauffeur" pagos pelo Estado.

Os "week-ends", as compras nas feiras, as excursões turisticas de alguns funcionarios e suas familias não devem continuar. E preciso tambem eliminar esse outro abuso.

Joaquim de SALES

Para Combater o Deficit

(Exclusividade do DIARIO CARIOCA)

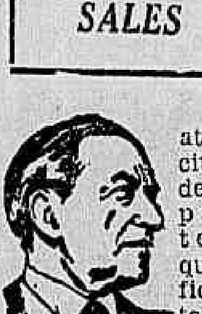

As medidas até agora suscitadas a fim de fazer desaparecer de todo — ou quase — o deficit orçamentario, previsto para 1948, podem ser ou parecer contraproducentes, incluindo neste caso o projeto ou projetos do sr. Horacio Lafer. Seja, porém, como fôr, é necessario encontrar novas fontes de receita para tapar os rombos da obra orçamentaria, tal qual vai sair da Camara dos Deputados.

Devo insistir no ponto de vista de que é indispensavel alterar, dos pés á cabeça, o processo da elaboração orçamentaria. Num país ás portas da fome, onde falta a maior parte dos generos de primeira necessidade e os que ainda restam são vendidos pela hora da morte, não é aconselhavel apelar para o contribuinte a quem o Estado já arrancou pêlo e cabelo. Ao contribuinte que de fato paga é impossivel pedir mais e ele só poderia dar mais roubando. E nem mesmo assim, porque já não há a quem roubar. Vivemos numa sociedade de "prontos", num ambiente desanimador de pauperismo coletivo.

* * *

Se fossemos um povo provido de bom senso, deveriamos obrigar nossos representantes no governo e no Congresso a apresentar, em primeiro lugar, um orçamento de receita razoavel. Digamos: 14 milhões de contos. Em seguida, governo e Congresso fixariam as despesas nos justos limites desses recursos. O deficit, se fosse descoberto, teria de desaparecer fatalmente por meio de cortes implacaveis.

E que fazemos nós? Estudamos e firmamos em primeiro lugar as despesas publicas e depois é que vamos, diante da disparidade dos recursos com as necessidades do custeio, buscar o dinheiro sem sabermos onde está, ás pressas, ás apalpadelas, sem maior exame, sem criterio algum. E esse disparate, que já faz parte da nossa segunda natureza, repete-se cada ano com a mesma inflexibilidade, com as mesmas angustias...

Os homens dotados de senso comum, como o general Eurico Dutra, vivem a aconselhar economia nos gastos ou a compressão das despesas. Mas quem é que comprimiu? Quem é que quer comprimir? Ninguem.

Sempre sustentei que a obra politica por excelencia é a elaboração dos orçamentos. A lei de meios deveria ser estudada em conjunto por todos os ministros en reunião coletiva com o presidente da Republica, no proposito de apresentar ao Congresso um projeto sincero, e não um passe de magica, sem base, sem exame acurado, uma coisa sem substancia preparada pelos meninos do DASP.

Se fosse preciso cortar, cada ministro sugeriria onde passar a lamina para suprimir aderencias capazes de arruinar o organismo sadio da Nação. A iniciativa preliminar da proposta orçamentaria iria ter ao Parlamento com o prestigio de um trabalho escrupulosamente organizado. O que aparece, entretanto, são meras tabelas arbitrarias, e a Camara e o Senado acabam por deformar ainda mais aquilo que constitui realmente a principal, a mais alta função do Poder Legislativo e do governo da Republica.

* * *

E não seria dificil, todavia, comprimir despesas perfeitamente suntuarias e muitas até escandalosas. Quantos automoveis, caminhões, camionetas oficiais rodam por esse Brasil afora?... E quanto custam as despesas de um automovel oficial, incluindo chauffeur, gasolina, lubrificantes, consertos, garagens, lavagem, etc.? Pense-se no custo de um carro particular e multiplique-se tudo por tres, e ter-se-á a idéia aproximada do que fica aos cofres publicos um carro oficial.

E, depois, automovel é para encurtar distancias; mas nós deturpamos tudo, e automovel passou, entre nós, á categoria de "representação para suas excelencias"!... Por que comprar automoveis de 150 contos, quando um de 40 ou 50 dará o mesmo resultado? Se fizermos um estudo serio, chegaremos ao absurdo de que os veiculos oficiais para autoridades civis e militares, desde o presidente até o dactilografo do sr. ministro, do sr. diretor, do sr. assistente, do sr. chefe de gabinete, dos srs. oficiais de gabinete contribuem com pelo menos dois terços do deficit, calculado em 2 milhões de contos para o ano proximo!...

Isto se afigura tão extravagante que até parece mentira. E, contudo, é a pura verdade. E talvez nem seja "toda" a verdade...

* * *

O que não pode e não deve ser uma mentira é a elaboração orçamentaria, colcha de retalhos mal alinhavados, quando deveria ser uma só peça inteiriça e inconsutil.

Mas isso, ai de nós! não é para o bico do Padre Jacinto, não...

PÉ DE COLUNA

Milagres de Meia Confecção Com Definição e Pergunta

POMPEU DE SOUSA

Não é de malquerença nem mesmo má-vontade com aquela simpatica gente de "O Globo". Ao contrario: é até de simpatia, de boa-vontade e bem-querença com aquela boa gente. E sobretudo de ver que não possui alguem que lhe explique certas coisas.

Esta coisa do "test" com os milagres do Padre Antonio, por exemplo, de que cuidei ontem e a que hoje retorno. De mandar a caravana de reporteres e doentes de "O Globo" tirar a limpo se o padre faz milagres mesmo ou não, se é santo ou embusteiro, para depois dar-lhe atestado duma coisa ou outra. Falta de quem explique a essa boa gente umas coisas. Explique, por exemplo, que milagre é um fenomeno decorrente e dependente da fé, que somente em condições especialissimas se produz, se não mesmo dicxaria de ser milagre e seria banalidade: que em Rio Casca, como em Lourdes ou em qualquer outro lugar milagroso, a exceção, na verdade, é que se produza e a regra geral é não se produzir; pois do contrario se deveriam fechar todas as clinicas, consultorios e hospitais do mundo e todos se irem a estações de milagres em Rio Casca, como hoje se vão a estações de águas em Caxambú ou Poços de Caldas; assim como seria o caso de fecharem os cemiterios, pois morrer ninguem mais morreria. Coisas que evidentemente não podem ser, nunca o foram, mesmo com os santos mais milagrosos, mesmo com o Cristo que, muito mais do que santo, era o proprio Deus. Mesmo porque se assim indiscriminadamente o fizesse, estaria a negar-Se mais do que, aos Papas, negou Lutero, pois negaria o principio mesmo da vida eterna e os da punição ou recompensa eterna, que formam a substancia da justiça divina.

Mas vamos deixar-nos de razões teologicas, que delas nao possuo nem o conhecimento nem a autoridade devidos. E nos vamos ás jornalisticas, que destas sei por profissão. E as sinto nitidas na iniciativa e mais ainda nas notas de "O Globo": os leitores devem estar estranhando que, sendo "O Globo" que reflete sempre em primeira mão os acontecimentos de interesse geral, seja dos ultimos a tratar deste de Rio Casca; mas é que "O Globo", atento aos interesses da população, não quer de maneira nenhuma contribuir para possiveis explorações da credulidade publica, e, assim sendo, "O Globo" decidiu realizar um "test", que consistirá, etc., etc., etc. — e lá vem a exposição do dito "test".

Pelo que logo se vê o que houve: quando a "Vanguarda" descobriu o caso, alguem de "O Globo" pensou, como de cá pensei eu tambem — e disso me penitencio, e já aqui mesmo me penitenciei, ainda mais do ponto de vista jornalistico — pensou "O Globo", e todos nós, que fosse coisinha miuda, dessas que se apanham para aumento de circulação e por isto ficam privativas do jornal que as apanha; vendo-se depois que a coisa era grande, muito grande mesmo, deu-nos, em todos os que jornalisticamente desacreditamos, uma dor muito conhecida que chamarei pelo nome popular de "dor de cotovelo", para não a chamar pelo outro nome ainda mais popular. Só que uns a disfarçam, outros a confessam, havendo outros ainda que fazem isto que a boa gente de "O Globo" está fazendo, por falta de alguem que lhe chame de parte e dê uns conselhos e mostre que não fica bem.

Melhor, ficar calado. Ou entrar na coisa caladinho, de mansinho, sem explicação sem nada, quando se vê a gente está dentro. Muito melhor do que andar submetendo o padre Antonio e seus milagres a "tests" do tipo dos de concurso do DASP, a lhe pedir que faça milagres sob medida, como se o santo homem os tivesse ao gosto do freguês — feitos sob medida ou de meia-confecção. A' vista ou pelo crediario, e bastando ser um rapaz direito para ter credito em Urucania, ou Rio Casca, ou Ponte Nova, ou Ceu.

* * *

Mas duas outras especies de repercussão, alem da de tipo "O Globo", vos referi ontem e prometi tratar hoje: a arquiepiscopal e a psiquiatrica, ou antes, psicoterapica.

* * *

A primeira vem numa nota do Arcebispado de Porto Alegre respondendo ás consultas dos seus fieis "sobre as curas extraordinarias atribuidas a um sacerdote da arquidiocese de Mariana". Nota que é de expectativa, por não poder ainda a Igreja oficialmente manifestar-se, mas expectativa simpatica. Nota que vale, porém, acima de tudo, por esta definição de milagre, que é na verdade uma delicia:

"O milagre, segundo a acepção usual e teologica do termo, é um fato perceptivel pelos sentidos, superior ás forças naturais e produzido por Deus. Vale por uma derrogação, num caso concreto e raro, de alguma das leis constantes e universais que regem o curso fisico que nos rodeia."

Nesta definição e no seu complemento dos elementos de configuração do fenomeno, que, segundo a nota, exige a concorrencia e verificação de tres verdades, a saber: "verdade historica, que se refere á materialidade do fato, a verdade filosofica, pela prova de que ele excede a potencialidade das forças naturais, e a verdade teologica, estabelecendo que só Deus pode ser a causa eficiente de tal efeito, que transcende a capacidade das causas criadas."

Como se vê, uma delicia. Coisa de entrar em livro didatico: axioma é isto, teorema é isto, postulado é isto, milagre é isto.

* * *

Há tambem a repercussão psiquiatrica, ou antes, psicoterapica, que tambem poderia chamar-se repercussão "Tribuna Popular", por analogia com a repercussão "O Globo", o qual, aliás, não a deixa de lado tambem. Consiste em entrevistar cientista sobre cientista, psiquiatra sobretudo. E o psiquiatra diz sempre que a sugestão, a psicoterapia, as mentalidades primarias, o atraso cultural, economico, social e psicologico, novamente a psicoterapia, etc., etc..

Mas é o caso de se lhe perguntar: se é assim, sugestão, psicoterapia, e nada mais — por que não os curais, aos doentes, vós mesmos, ó sabios psicoterapistas, que estudastes e sabeis psicoterapia e á custa dela viveis? Por que quem os cura é o pobre padre inculto dos sertões das Minas Gerais, que disto nada aprendeu nem sabe, nem disto vive de modo nenhum?

Pergunta que faço não como contestação: como pergunta mesmo.

106.249 PRESOS POLÍTICOS

DANIEL L. THRAPP

(Correspondente da U. P.)

LONDRES, 2 — Fontes republicanas espanholas nesta capital compilaram cifras para demonstrar que há 106.249 prisioneiros politicos em carceres de oito zonas penitenciarias na Espanha de Franco.

As cifras, reunidas pelo Escritorio de Informação Basco, contrastam com as estatisticas oficiais espanholas, segundo as quais existem 40.500 presos.

Na primeira zona penitenciaria, acham-se detidos 18.676 homens e 4.884 mulheres, de acordo com o Escritorio Basco. As cifras foram extraidas de relatorios confidenciais da direção geral das prições até agosto ultimo.

Nas outras zonas os presos politicos distribuem-se do seguinte modo: segunda — 11.353 homens e 2.249 mulheres; terceira — 10.144 homens e 3.054 mulheres; quarta — 6.693 homens e 1.795 mulheres; quinta — 8.073 homens e 2.744 mulheres; sexta — 3.170 homens e 1.379 mulheres; setima — .. 5.326 homens e 875 mulheres, e oitava — 5.927 homens e 3.341 mulheres.

Demais, existem 283 prisões denominadas "partido judicial" e embora varie o numero de detentos, as cifras até começos de agosto elevavam-se a 16.928 homens e mulheres. Os campos de trabalho forçado retêm mais 7.933 prisioneiros politicos de um total de 94.459 homens e 20.501 mulheres.

Alem disso, oito mil e quinhentas pessoas encontram-se sob "custodia preventiva".

Diz o Escritorio Basco que "a guarda civil espanhola excede de 100.000 homens — um aumento de trezentos por cento desde a epoca da Republica". A força de policia é tambem numerosa. A policia civil está assim distribuidas: treze comissarios chefes, 55 comissarios chefes de primeira classe, 100 de segunda e 125 de terceira; 250 inspetores de primeira classe e 450 de segunda; 1.092 agentes de primeira classe 2.082 de segunda e 3.101 de terceira.

"Não se deve esquecer — declara o Escritorio — que ha tambem as forças uniformizadas, a guarda civil e tambem a policia privada da Falange, que tem maior autoridade do que a policia ordinaria e participa direta e cruelmente na repressão". Acrescenta: "Nessas circunstancias não admira que o governo de Franco destaque a verba de quatro bilhões e oitocentos milhões de pesetas, para 1947, e que em sete anos tenha gasto trinta e três bilhões de pesetas com a policia".

Certame Util Em Local Inadequado

A COMISSÃO Permanente de Exposições e Feiras concedeu autorização para que seja realizada nesta capital a 1.ª Exposição de Puericultura. E a Prefeitura cedeu a praça do Russell para que ali funcione o certame.

Sem nenhuma duvida, a iniciativa é digna de apoio. Será interessante reunir os produtos agricolas, pecuarios e industriais destinados á nutrição das crianças, juntamente com o aparelhamento e processos cientificos relacionados com o assunto. Esse confronto de sistemas e técnicas constituirá interessante elemento de divulgação educacional, sobretudo se na mostra em referencia figurarem livros e monografias versando a materia.

Mas, se a exposição em si mesma tem grande interesse publico, já o mesmo não se poderá dizer em relação ao local em que vai funcionar. Aquele largo acaba de ser gramado pela Municipalidade. E, em defesa da grama, não se permite ainda que as crianças brinquem no relvado.

No entanto, instalando-se o certame com o seu indefectivel parque de diversões, todo o trabalho de ajardinamento irá de águas abaixo. E, o que é pior, o barulho que será feito perturbará o sono dos moradores do Russell, os quais, em circunstancias idênticas, anteriormente, já protestaram junto ás autoridades. O "mafuá" viola a lei do silencio.

Se o ato da Prefeitura for mantido, de modo que se realize naquele local a exposição, veremos em breve queixas e reclamações generalizadas.

Os Comunistas Vão Fazer a Marcha Sobre Roma

Continuam Tensas as Relações do Operariado Com De Gasperi

ROMA, 2 (De Norman Monteller, correspondente da U. P.) — O governo realizou reuniões de emergencia para impedir a greve geral marcada para amanhã e que afetará 200.000 operarios de Roma. Enquanto isso os comunistas ordenaram que quatro mil camponeses iniciem domingo a "marcha sobre Roma".

A tensa situação operaria e as dificuldades de De Gasperi com a Assembleia, em virtude do debate sobre o voto de censura ao governo, provocou na ala esquerda do socialismo uma declaração segundo a qual "nestas condições De Gasperi está de costas contra a parede".

Os membros do governo, os dirigentes operarios e representantes dos proprietarios de terras procuram achar solução para a exigencia de que se dê a 30.000 camponeses sem trabalho pelo menos 80% das terras não cultivadas da provincia de Roma. Os camponeses "intrusos" seguem ocupando as propriedades particulares em numero cada vez maior, apesar da presença de fortes patrulhas policiais.

O debate sobre o voto de censura prolongou-se tanto que alguns diarios conjeturam se é manobra esquerdista para impedir a votação na qual De Gasperi confia vencer para manter o governo em dificuldades até as eleições de outubro.

Fontes oficiais indicam que a prolongada agitação destina-se a indicar que não diminui a pressão comunista sobre De Gasperi. Fonte aproximada ao gabinete disse que "depois de estudar as informações sobre o ocorrido na Hungria parece que o mesmo está acontecendo aqui. Os comunistas procuram manter o governo tão ocupado com a agitação de forma a resultar-lhe quase impossivel governar".

A Camara de Trabalho anunciou que em todos os estabelecimentos industriais e comerciais foram colocados cartazes nos quais se afirma que os operarios irão á greve se o governo não chegar a um acordo com os ocupantes das terras particulares até a meia noite de hoje. A greve deverá começar amanhã. Todas as atividades ficarão paralisadas, exceto as padarias, moinhos de farinha, mercados, restaurantes e usinas de gás e eletricidade. Os taxis limitar-se-ão a um por distrito e os onibus e bondes serão reduzidos mas não suspensos.

Os dirigentes da Confederação da Terra, que é o Sindicato dos Trabalhadores Rurais, ordenou que os camponeses reunam-se no domingo "armados com arados, foices e pás" para "marchar sobre Roma". Os manifestantes de Velletri, Artena, Aricia, Lanvio, Castel Gandolfo, Gendazo e Marino, nas vizinhanças de Roma, convergirão sobre a antiga Via Apia. Marcharão pela Porta de San Giovani até o Palacio Viminale para "protestar contra o governo".

O orgão da ala esquerda do socialismo, dirigido por Nenni, afirma que a "tensão no país está chegando ao limite alem do qual existe o perigo de conflito social aberto. A situação é grave em Lazio (provincia de Roma), muito grave na Sicilia e cheia de perigos no norte. A união de amplos setores das forças democraticas da Assembléia poderá determinar o "shock" psicologico e o apaziguamento politico que permitirá a equitativa solução dos problemas que amadureceram".

Mais de seis mil camponeses intervieram nas ultimas ocupações de terras. Em Genzano quatro mil homens e mulheres ocuparam as terras apesar dos esforços de 200 policiais e outros mil penetraram nos campos em Teste e Marcigliana. Em Nemi participaram nas ocupações 650 camponeses e em Divino Amore outros 300 fizeram a mesma coisa.

RESUMO TELEGRAFICO INTERNACIONAL (U P.)

SERÃO DEPORTADOS DOS ESTADOS UNIDOS OS AGENTES SOVIÉTICOS

Fome Na Europa — As Eleições Na Venezuela — A Guerra Bacteriologica — O Brasil e a Convenção de Genebra

A congressista Edith Nourse instou para que fossem deportados todos os agentes russos nos Estados Unidos.

A proposito, a sra. Nourse disse:

"Tais medidas são necessarias porque a União Soviética decidiu continuar em sua atitude inamistosa para com os Estados Unidos.

Todos os agentes russos nos Estados Unidos deveriam ter os seus passaportes recolhidos e mandados de volta para a Russia.

Por outro lado acho que todas as exportações norte-americanas para a União Soviética de importancia vital, como o ferro, petroleo, maquinas-ferramenta e outros produtos, deveriam ser suspensas".

A FOME NA EUROPA

O sr. Harold Stassen declarou que o Congresso deveria convocar uma sessão especial antes que a Europa submergisse na fome.

Falando numa reunião realizada no Townhall, ontem, o sr. Stassen afirmou que os Estados Unidos não devem deixar a Europa entrar no proximo inverno sem a minima idéia do auxilio que irão lhe fornecer.

A proposito disse textualmente:

"Podemos agir inteligentemente até que o Congresso estabeleça uma politica".

O CAPITALISMO COMERCIAL

O secretario da Defesa, sr. James Forrestal, declarou esta noite, que as manifestações de que o "capitalismo comercial" está criando bases de uma terceira guerra mundial constituem "pura estultice" e que os EE. UU. não têm o menor desejo de conquistar outros povos ou controlar suas idéias.

Forrestal, sem mencionar a União Soviética, atacou a "tese" de que os homens de comercio norte-americanos estejam "instigando uma nova guerra" e afirmou que "o altruismo é o unico movel desta nação ao estender auxilio aos povos sacrificados da terra".

James Forretal

AS RELAÇÕES ANGLO-SOVIETICAS

O governo britanico revelou ter reiniciado as demarches no sentido de reatar as negociações comerciais com a União Soviética, mediante as quais seria levado a efeito um grande intercambio comercial entre os dois paises, incluindo a troca de maquinas-ferramenta britanicas por trigo sovietico.

Até agora os russos impediram o desenvolvimento das negociações, exigindo concessões que os ingleses não julgaram possiveis.

Alguns circulos, entretanto, sustentam que apesar das noticias de grandes safras, os russos não poderiam embarcar grandes quantidades de trigo.

O BRASIL E A CONVENÇÃO DE GENEBRA

O Brasil será um dos principais paises e o unico Estado latino-americano a assinar o Protocolo Provisorio de Genebra, que representará o firme proposito de dar vigencia provisoria ao convenio geral sobre tarifas e comercio.

Esta noticia foi obtida pela United Press de fontes oficiais.

Originalmente, haviam-se acordado em que somente seis nações principais assinariam o protocolo, que estará pronto para a assinatura dos citados paises (Australia — Belgica — Luxemburgo — Canadá — França — Holanda — Reino Unido e Estados Unidos), até o dia 15 de novembro proximo.

AS ELEIÇÕES NA VENEZUELA

O Comitê Executivo Nacional do Partido da Ação Democratica, dirigiu uma circular a todos os comitês regionais do interior do país ordenando concordia, respeito e tolerancia no desenvolvimento da campanha eleitoral para as eleições presidenciais que se avizinham.

Acrescenta a circular que todos os organismos do partido "colaborarão com empenho e eficazmente para eliminar em todo o curso do pleito atos e manifestações de violencia contra nossos adversarios politicos, em provocações recebidas ou que surjam do excesso de zelo, ignorancia ou iniciativa de simpatizantes de nossa organização."

A GUERRA BACTERIOLOGICA

Os delegados polonese sinformaram que solicitarão ás Nações Unidas que iniciem negociações para estabelecer um instrumento internacional que evite as guerras bacteriologicas — a forma de destruição considerada mais terrivel e mais dificil de dominar que a guerra atomica. As gestões polonesas em tal sentido terão profunda repercussão no seio da Comissão de Energia Atomica das Nações Unidas, onde deverão ser efetuadas as negociações a respeito, caso se chegue a essa etapa na consideração do assunto.

DISPUTA TRABALHISTA EM LOS ANGELES

O sindicato dos estivadores repousa suas esperanças no sentido de encerrar a atual disputa trabalhista na escolha do novo diretor do Comitê de Relações Trabalhistas, em consequencia da renuncia do dr. Clark Kerr.

AS ELEIÇÕES NA COLOMBIA

Os dois partidos tradicionais da Colombia, o Liberal e o Conservador, enfrentar-se-ão novamente em eleições populares no domingo, em 810 municipios, para a eleição dos conselhos municipais.

A INDIA E A AFRICA DO SUL

A India apresentou hoje uma resolução ao Comitê de Mandatos, instando para que as Nações Unidas fixassem o ano de 1949 como limite do prazo no qual a Africa do Sul deverá entregar o sudoeste da Africa á tutela da Organização Mundial. A resolução solicitou ainda que a Assembléia manifestasse a sua desaprovação pelo fracasso da Africa do Sul em levar a efeito as recomendações previas.

OS JUDEUS DEFENDERÃO SEUS DIREITOS ATÉ O FIM

OS INGLESES ACUSADOS DE SABOTADORES

LAKE SUCCESS, 2 (De James Roper, correspondente da United Press) — Os judeus da Palestina, ameaçando da mesma forma que os arabes que defenderão seus direitos "até o fim", acusaram a Grã-Bretanha de procurar, indiretamente, sabotar a solução do problema da Palestina nas Nações Unidas.

O dr. Abba Riller Silver, presidente da sessão norte-americana da Agencia Israelita para a Palestina, formulou essa e outras acusações á Grã-Bretanha, perante o Comité Especial para a Palestina. Anunciou o dr. Abba que a Agencia Israelita era contraria á idéia de partilha da Terra Santa mas que a aceitaria como sacrificio muito grande. Destacam os judeus que fazem questão de que toda a cidade de Jerusalém, exceto a parte velha, fique dentro do Estado judaico. Ao mesmo tempo apoiou a idéia de união economica entre os Estados Judeu e arabe na Palestina.

Afirmou o dr. Abba que os judeus, no entanto, desejavam reter o controle de certos métodos de financiamento que consideravam necessarios para realização da imigração israelita em grande escala e o desenvolvimento economico consequente. Disse que o Estado Judeu deve ter livre acesso ás fontes mundiais de capital e abastecimento, indispensaveis para a obtenção desses propositos.

O dr. Abba denunciou os britanicos por impedirem a aprovação do projeto do Comitê Especial das Nações Unidas sobre a Palestina e afirmou que a Grã-Bretanha "nada oferece em troca". Suas maiores censuras foram dirigidas á ameaça da Grã-Bretanha de negar-se a participar com outras nações na aplicação das decisões da ONU. Afirmou ainda que não será possivel uma solução do problema da Palestina sem a imposição da mesma aos arabes e judeus pela força das armas. Perguntou porque a Grã-Bretanha "não vacilou em empregar nos ultimos anos, na Palestina, uma força militar de cem mil homens junto com sua marinha e aviação para impor pela força uma politica que nenhum organismo internacional aprovou, que contraria os propositos e estipulações do mandato e por por três vezes foi desaprovada por entidades internacionais". Apesar disso, destacou o dr. Abba, a Grã-Bretanha nega-se agora a por em vigor qualquer decisão das Nações Unidas sobre a Palestina se tal solução estiver em desacordo com seus interesses.

Ao responder á ameaça formulada pelos arabes, na semana passada, de "derramar até a ultima gota de sangue" para impedir a criação do Estado Judaico, o dr. Abba Silver disse que seu povo oferecia a paz e a amizade. Acrescentou que os judeus da Palestina não são recebidos com espirito de amizade pelos arabes e que se isso continuar "ver-nos-emos obrigados a fazer o que faz qualquer povo em tais circunstancias: defender nossos direitos até o fim".

Com referencia á retirada das forças britanicas da Palestina após a partilha o dr. Abba disse que o povo judaico da Terra Santa fornecerá forças necessarias para a manutenção da segurança publica, afim de impedir que a retirada inglesa crie uma situação caótica perigosa. Declarou que há 25 anos a Liga das Nações reconheceu os direitos dos judeus á Terra Santa e que "o mundo inteiro aprovou e aclamou a volta de Israel á sua antiga pátria" enquanto os judeus são considerados intrusos e invasores." Acrescentou que dar a Palestina aos judeus será "supremo ato de justiça internacional". Disse ainda que uma vez traçados os limites do Estado judeu este terá direito á soberania e integridade totais e que, desde já, se compromete a respeitar os direitos de soberania e independencia dos Estados vizinhos, prevenindo no entanto que o "povo judaico da Palestina está disposto a defender-se" e "não se impressiona com ameaças vãs".

Dois Navios Cheios de Judeus

JERUSALEM, 2 (U. P.) — A esquadra britanica se apoderou de dois navios ocupados por tres mil quinhentos e noventa e seis imigrantes clandestinos, quando aquelas unidades penetraram nas aguas territoriais da Palestina.

Os navios em questão são o "Redenção" e o "Estado Judaico", que anteriormente chamavam-se "Northland" e "Padugah".

Numa das embarcações a tripulação ofereceu resistencia.

Fontes oficiais revelaram que tanto o "Redenção" como o "Estado Judaico" foram levados a Haifa sob escolta britanica.

O ENSINO

COMPETIRÁ AO DEP. DE SAÚDE ESCOLAR A INSPEÇÃO DE PROFESSORAS PARTICULARES

Em portaria assinada, ontem, o prefeito resolveu transferir do Serviço de Biometria do Departamento de Assistencia ao Servidor, para o Departamento de Saude Escolar, da Secretaria Geral de Educação e Cultura, o serviço de inspeção medica para a concessão do registro a professores particulares. Os exames serão feitos nas sedes dos Distritos de Saude Escolar que estiverem devidamente aparelhados, a criterio do diretor do Departamento de Saude Escolar.

GRATIFICAÇÃO DE PROFESSORES

Em atos de ontem, o prefeito Mendes de Morais resolveu conceder a gratificação de magisterio na importancia de Cr$ 1.000,00, anuais, aos professores Circe de Carvalho Pio Borges, Carlos Ramos, Helena Marques da Costa Gois, Candido Jucá Junior, Luiz Macedo, Adelaide da Cunha Raul Luce, Maria Luiza Russa, Haidee de Menezes Sanches, Junela Budin, Josefa Rossi Magalhães, Eunice Pouché, Geraldo Sampaio de Souza, João Batista Peceguelro do Amaral; de Cr$ 10.000,00 aos professores Afonso Vasconcelos Varzea, Didia Machado Fortes, Mario da Veiga Cabral,

Gratificações á Professoras Municipais — Registro de Diplomas No Ensino Superior

Arminda Augusta Bastos, Francisco Mozart de Lago, Antonio de Souza Moreira, Georgina Otoni Limpo de Abreu, Asterio de Campos, Antonio Ferreira Caldas, Fernando Rodrigues da Silveira, Jaques Raimundo Pereira da Silva, Mercedes Dantas Itapicuru Coelho, Jandira Dias Santos Moreira, Corregio de Castro, Paulo Franklin Ribeiro Viana, Ademar Aderbal da Costa, Maria Amelia de Azevedo Paltro Santos, e Zilda Amorim Casal da Silva, Alfredo Baltazar da Silveira, Januaria Monteiro de Barros, Anibal Fernandes da Cola, Teobaldo Alves Ferreira Recife, Maria dos Reis Campos e Alair Acicli Antunes.

REGISTOS DE DIPLOMAS DE ENSINO SUPERIOR

O diretor do Ensino Superior autorizou o registo dos diplomas dos seguintes interessados:

Ciro Acheco de Campos — Maria de Lourdes Silva Santos — Alda Gomes França — Wilson Marques Moreira — Maria Isabel da Silva Coelho — Francisco de Andrade Porto — Itamar de Abreu Vasconcelos — Ivanoch de Campos Rodrigues — Luiz Cortes de Azevedo — Edson Pinto Porciuncula — Alberto de Oliveira Rosa — Ari Pinheiro Moreira — Marina Moretz-Sohn Bueno — Maria Elelvina Sampaio de Freitas — Mozart Taborda Stockler França — Rene Damião Coruja — Antonio de Oliveira Meireles — Helio Bueno Vieira — Breno Machado Romero — Leonisio Socrates Batista — Luiz do Amaral — Newton Hermogenes Batista Leal — Ivo Pinto Ribeiro de Carvalho — Arlindo Quinto — Henri Couri Aidar — José Fontou Dutra — Bernardino Campos Filho — Antonia Carvalinho Valente — Mario Giusti — Natale José de Alicer — Angelo Simão Saciloto Marchiori — Belkis Maria Miranda Schmit — Antonio José de Araujo Pessoa — Laerte Barroso Laender Valter Simões de Almeida — Armando Rodrigues de Morais — José Ferreira Tognoli — Jaime Fernandes Garcia — Helio Jaguaribe Gomes de Matos — Nicolau Chaiben — Aloisio Marcondes Barbosa Ferreira — Bolivar da Silva Matos — Alberto de Souza Costa — Judith Gomes da Silva — Chana Malogolowkin — Iracema Paulino da Silva — José Julio Wite Anes — Luiz Gonzaga de Carvalho — Ceary Amazonas — José Maria da Gama e Silva — Afonso Luiz Alves — Marcos Galper — Herbert Sommer — Francisca Piffer Sarmento — Delma da Conceição Garchedi — Elza Rodrigues — Violeta Amazonas Duarte — Maria Marques de Oliveira — Mahir dos Santos Satiro — Helio Quaresma de Moura.

COPACABANA

ED. SANTA LUIZA

Em final de construção, vendemos os ultimos apartamentos.

PREÇOS A PARTIR DE:

Cr$ 205.000,00

Entrada á vista facilitada e os restantes a longo prazo, em mensalidades.

BANCO HIPOTECÁRIO LAR BRASILEIRO S. A.

Rua do Ouvidor, 90 2.° and. - Tel. 23-1825

Expediente publico ininterrupto das 9h.30 ás 15h.30

O Ex-Capitão Tulio Regis Impetrou Novo "Habeas-Corpus"

Por varias vezes, o ex-capitão Tulio Regis do Nascimento, condenado como espião a serviço do Eixo, tentou "habeas-corpus", sem sucesso, em todas as tentativas.

Agora, mais uma vez vem de recorrer ao Supremo Tribunal Federal aquela medida, devendo ele proprio fazer a sua defesa.

O julgamento terá lugar na proxima quarta-feira.

REENCETADA A DISCUSSÃO EM TÔRNO DO CASO GREGO

CONVIDADOS OS REPRESENTANTES BULGARO E ALBANÊS PARA A MESA

LAKE SUCCESS, 2 (United Press) — O Comitê de Segurança Politica das Nações Unidas reencetou as discussões em torno do problema grego, tendo o sr. Joseph Bech, do Luxemburgo, convidado os representantes da Bulgaria e Albania a tomarem assento na mesa. Logo ao se iniciarem os trabalhos Nissim Mevorah, representante bulgaro, solicitou que se "precisasse exatamente quais eram os atos cometidos pelos bulgaros e que certos circulos qualificam ansiosamente de ameaça para a paz". Em seguida o sr. Mevorah acentuou que as dificuldades gregas eram simplesmente internas e que "sua propria longa duração provava não se tratar de meros choques de fronteira". A proposito disse ainda: "A verdade é que o terror reina em toda a Grecia e a aparencia de paz e liberdade encenada em algumas aldeias visitadas pelos estrangeiros não passa de uma ilusão".

O sr. Mevorah chamou ainda a atenção do Comitê para o fato de que o relatorio da comissão das Nações Unidas apoiava suas declarações, mas "infelizmente o Conselho não tinha a coragem necessaria para tirar as conclusões logicas inevitaveis". Acrescentou, por outro lado, o delegado bulgaro, que os representantes da Colombia e Belgica haviam se recusado a proclamar os estados vizinhos como responsaveis. A proposito, disse ainda, textualmente o sr. Mevorah: "É espantoso que depois disso muitos representantes continuem falando numa maioria esmagadora e que os oito estados aceitaram as responsabilidades imputadas pelos Estados Unidos, Reino Unido e Grecia aos paises fronteiriços".

Em outro trecho de seus discursos, o representante bulgaro afirmou: "Se a Grecia e a Bulgaria fossem deixados sozinhos para resolver suas divergencias, não há duvida de que já não mais subsistiriam atritos. Infelizmente, porem, a solução dessa questão é impossibilizada pela intervenção de uma grande potencia e pela guerra civil. Parece que certa potencia tem interesse em criar artificialmente um perigo para a paz ou pelo menos fazer com que o mundo acredite em tal perigo. O que há de verdade porem em tudo isso é que o restabelecimento de relações normais entre a Bulgaria e Grecia dificultaria o plano dos Estados Unidos de estabelecer bases navais e aéreas na Grecia, a fim de fazer sentir a influencia norte-americana no Oriente Proximo. Não se pode fechar os olhos a essas realidades. O que estou mostrando são fatos concretos".

O T.S.E. Adiou o Julgamento do Embargo Solicitado Pelo PSD

AINDA O CASO DOS DEPUTADOS PEDRO POMAR, DIOGENES DE ARRUDA E FRANKLIN DE OLIVEIRA

O Tribunal Superior Eleitoral deu inicio, ontem, ao julgamento do embargo de declarações impetrado pelo PSD contra a decisão do proprio Tribunal, por ter confirmado os diplomas dos deputados Pedro Pomar, Diogenes de Arruda e Franklin de Oliveira, eleitos pela colgação PCB-PSP, em São Paulo.

O ministro Ribeiro da Costa apresentou relatorio, a respeito, votando, em seguida, pela improcedencia do recurso, tendo, após o sr. Rocha Lagoa pedido vista do processo, sendo, por isso, adiado o julgamento definitivo.

Agricultores Holandeses Para o Brasil

ENTENDIMENTOS PARA A FIXAÇÃO DE MILHARES DE IMIGRANTES DOS PAISES BAIXOS, EM NOSSO PAIS

Processam-se no momento, entendimentos entre o Ministério da Agricultura e os representantes holandeses para a fixação, em nosso pais, d milhares de imigrantes, agricultores vindos dos Paises Baixos.

Já conferenciaram a respeito, o ministro Daniel de Carvalho e os srs. major P. C. von Scherpenberg, adido á Embaixada holandesa, F. C. von Der Bon, e B. D. Tellegen, sabendo-se, a proposito, que esses srs. frisaram ao titular da Agricultura que a vinda dos imigrantes apenas se condicionaria a um pequeno auxilio financeiro do nosso Governo aos agricultores ou financiamento para a primeira safra de suas plantações.

Prosseguem, nesse sentido, as conversações entre as autoridades brasileiras e os representantes diplomaticos dos Paises Baixos.

COMPRAM-SE Roupas Usadas

Máquinas de escrever e de costura, ventiladores, enceradeiras, radios e tudo que represente valor. Atende-se a domicilio. Sr. Moisés, telefone 43-7180.

A BULGARIA ACUSOU OS ESTADOS UNIDOS

De Penetração Nos Balcans e No Medio Oriente

LAKE SUCCESS, 2 (De R. H. Shackford, correspondente da U.P.) — A Bulgaria acusou os Estados Unidos de "utilizar" as Nações Unidas para "ocultar" sua penetração nos Balcãs e no Medio Oriente, e afirmou que os paises balcanicos são vitimas de "monstruosa extorsão" por parte das potencias ocidentais. O representante da Bulgaria, Nissim Mevorah, pronunciou um longo discurso contra a politica dos Estados Unidos no Comitê Politico e de Segurança da Assembléia Geral da ONU, quando o citado organismo reiniciou seus debates sobre a situação grega depois de dois dias de descanso.

O Comitê havia acordado em escutar as alegações da Bulgaria e da Albania, antes de continuar a consideração do problema da Grecia. Mevorah dirigiu seus ataques aos Estados Unidos e á Doutrina Truman, acusando aquele pais de procurar obter, mediante a ONU, a "benção internacional para sua politica agressiva". Entre as suas acusações contra os Estados Unidos, as principais foram:

1) — "Não é segredo para os Balcãs que o verdadeiro objetivo da Doutrina Truman é estabelecer bases navais e aéreas na Grecia para fazer sentir a influencia norte-americana no Oriente Proximo.

II) — Os Estados Unidos não desejam o reinicio das boas relações entre a Grecia e outros paises balcanicos, porque isso desbarataria os objetivos norte-americanos no Oriente Proximo.

III) — A agitada situação na Grecia proporciona aos Estados Unidos "pretexto" para converter a Grecia em "campo armado dos Estados Unidos".

IV) — Os Estados Unidos desejam, "a qualquer preço", ocultar com a autoridade da ONU sua penetração politica, militar e economica nos Balcãs e no Oriente Proximo".

Mevorah ridicularizou a afirmativa dos Estados Unidos de que seu unico interesse é proteger a independencia da Grecia e citou comentarios dos jornais norte-americanos, entre os quais artigos assinados por Walter Lippman e William Shirer, em apoio de sua convicção de que os Estados Unidos se "apoderaram" da Grecia.

AS ARTES

NOTÍCIAS DIVERSAS

Inaugurou-se ontem em S. Paulo o "Museu de Arte Antiga e Moderna", organizado pelo sr. Assis Chateaubriand.

● Para resolver no momento a situação dificil em que se encontra a O.S.B., o maestro José Siqueira faz as seguintes reivindicações: 1º — que o prefeito general Mendes de Morais não vete o projeto ora em andamento, na Camara Municipal; autorizando-lhe a auxiliar a O.S.B. com Cr$ 800.000,00, ainda este ano; 2º — pedir á mesma autoridade que determine sejam cedidas á O.S.B., no minimo, dez (10) datas para a realização de concertos extraordinarios a serem realizados pela Sociedade ainda este ano, com: Madalena Tagliaferro, Guiomar Novais, Backauss e outros artistas, a fim de obter renda, no sentido de auxiliar a O.S.B. neste transe dificilimo; 3º — apelar para que o Ministerio do Trabalho possa concordar com a proposta ora em suas mãos para a audição de um concerto por mês para o Serviço de Recreação Operaria, em combinação com a Radio Mauá, ambos daquele Ministerio. Com essas rendas, incluindo-se as do quadro social e a dos concertos dominicais, a Sociedade sairá vitoriosa dessa trama, cujos unicos responsaveis são: em primeiro lugar o ex-prefeito Hildebrando de Góis, e, em segundo, o empresario Nicolino Viggiani.

Se a nossa Orquestra sossobrar depois de tanta luta e do amparo que a imprensa nos prestará, estamos certos, todos devem saber que esses dois senhores foram os unicos responsaveis.

● Com o comparecimento de numerosos artistas e intelectuais, inaugurou-se no Palace Hotel a exposição da sra. Francisca de Azevedo Leão, que apresenta mais de 60 trabalhos a oleo e a aquarela. Compareceram numerosos artistas e elementos de destaque na sociedade, que tiveram palavras de aplausos para a artista.

● Desde que foi fundada a Orquestra Sinfonica Brasileira, foram empregados todos os esforços no sentido de que fossem gravados os seus concertos, cujo esforço patriotico demonstraria o alto nivel musical do país. Agora, graças aos entendimentos havidos entre a Diretoria e a Continental, dando inicio á promissora iniciativa, serão gravados três albuns de discos, cujas obras selecionadas serão retiradas do seu magnifico repertorio.

A iniciativa será por certo bem recebida pelo publico.

● Perante pintores, jornalistas e pessoas de relevo em nossa sociedade, teve inicio a exposição de pinturas da sra. Georgina de Albuquerque e de suas alunas. Ascende a meia centena de quadros, que mereceram os aplausos dos presentes. A' professora Georgina de Albuquerque foram oferecidas cestas de flores.

● Voltará de novo a reger a Orquestra Sinfonica Brasileira o maestro Eleazar de Carvalho, no proximo domingo, dia 5, ás 10 horas da manhã, cujo programa, bem escolhido, estará a gosto do grande publico. Desejando apresentar a musica sinfonica americana, mal conhecida em nosso territorio, apresentará em 1ª audição no Brasil "Ensaio para Orquestra", do compositor Samuel Barber, nascido em West Chester, Pensilvania, em 1910. Em 1935 conquistou, simultaneamente, o "Premio de Roma Americana" e o "Premio Pulitizer". No ano seguinte obteve novamente esse premio, que muito concorreu para a sua popularidade. Em 1937 escreveu a peça que será levada agora por Eleazar de Carvalho. O maestro, recem-chegado da America, escolheu ainda "L'Aprés-midi d'un Faune", de Debussy, Preludios de Liszt, Alvorada do Escravo, de Carlos Gomes, e a grandiosa sinfonia n. 4, de Tschaikowsky.

A pianista Vera-Cruz Pientznauer, que deveria se apresentar como solista do Concerto n. 2 de Chopin, vitoriosa no "Concurso Dominical", deixará de se apresentar em publico, visto não ter enviado o material necessario.

● A critica enalteceu, sem restrições, a grandiosa obra de Richard Strauss, "Vida de Heroi", levada por Eugene Szenkar, em 1ª audição no Brasil. O maestro voltará a dirigir a O.S.B. nos dias 9 e 1 de outubro, respectivamente ás 21 e 16 horas, para a série noturna e vesperal.

Por motivos de ordem técnica, o concerto noturno que deveria ser realizado no dia 13 do mês, será antecipado, pois, para quinta-feira.

Nesta fotografia vemos o consul Raul Smardeck, a senhorinha Ema de Larragoiti, o senhor Antonio de Larragoiti Junior, a senhorinha Hunguette Pouchot Lermane, o senhor Renato Seabra Moggi e a senhorinha Maria Tereza dos Anjos. — (Foto "SOMBRA")

O CINEMA

ELA REVOLUCIONOU A CIDADE COM SUAS IDE'IAS NOVAS! E TAMBEM O CORAÇÃO DO RAPAZ...

Loretta Young faz o papel titulo em "Ambiciosa", (The Farmer's Daughter), comédia dramatica da RKO Radio, muito bem realizada, onde a veterana "estrela" tem um dos seus melhores desempenhos!

Abordando a politica de maneira leve e interessante, o diretor H. C. Potter conseguiu realizar um filme realmente agradavel em cujo enredo existe romance, humor e um pouco de drama.

Os admiradores de Loretta Young ficarão contentes com este seu novo papel: ela personifica uma jovem fazendeira sueca, e o faz de maneira irresistivel!

Joseph Cotten, sem duvida alguma, um ator excelente, tem um otimo papel, no "gostosão" de Loretta...

Ethel Barrymore, a grande artista dramatica, surge numa criação surpreendente! Um notavel grupo de artistas coadjuva os principais atores: Rose Hobart, Charles Bickford, Rhys Williams, Anna Q. Nilsson, Tom Powers e Harry Danenport.

"Ambiciosa" constitui um divertimento delicioso, que agradará a todos os "fans"!

"A SENTENÇA", COM ANN SHERIDAN

Ann Sheridan, numa cena de "A sentença" (Nora Prentiss), o filme que a Warner Bros vai lançar segunda-feira, nos cinemas Palacio, Roxy e America

Ann Sheridan conseguiu finalmente aquilo que desejava dos seus diretores desde a sua interpretação em "Em cada coração, um pecado", outro papel eminentemente dramatico.

Tem-no, agora, a bela estrela da Warner Bros. em "A sentença" (Nora Prentiss), que será lançado segunda-feira proxima nos cinemas Palacio Roxy, América.

Neste filme, Ann Sheridan ama um homem casado e a sua luta em defesa desse amor impossivel, os choques contra os preconceitos, os conflitos que daí decorrem, assumem lances de grande emotividade.

No elenco estão ainda Kent Smith, Bruce Bennett, Robert Alda.

A direção é de Vincent Sherman, que imprime a esta pelicula da Warner Bros. um "clima" de grande intensidade dramatica.

"MUSEU DE HORRORES"

Dar-se-á, hoje, a estréia de "Museu de Horrores" (Crack-Up), filme da RKO Radio que tem como interpretes, Pat O'Brien Claire Trevor e Herbert Marshall, coadjuvados por Dean Harens, Ray Collins, Mary Ware e Wallace Ford.

E' um esplendido filme de mistério, que foi dirigido por Irving Reis e produzido por Jack J. Gross.

Possui todos os predicados para agradar aos apreciadores do genero, e temos a certeza de que o publico fará boa acolhida a este filme interessante.

Não percam "Museu de horrores"!

HOLLYWOOD NÃO MUDOU INGRID BERGMAN EM NADA...

A linda Ingrid Bergman — linda e sensacionalmente querida, espetacularmente popular! — que vai reaparecer, graças á Metro-Goldwyn-Mayer, dentro de poucos dias, nos 3 cines Metro, em "Furia do Céu", com Robert Montgomery e George Sanders, — vacilou muito antes de deixar sua terra rumo a Hollywood.

Mas foi, finalmente, o interpretou "Intermezzo", ou seja, uma nova versão do filme sueco que a fizera chamar a atenção de produtores norte-americanos.

E desde seu primeiro sucesso em terras americanas, Ingrid Bergman é a mesma, apesar da popularidade espantosa que seria da mais ajuizada das criaturas capaz de subir á cabeça mesmo ras.

Tem os mesmos habitos, a mesma simplicidade, o mesmo amor ao lar, o mesmo cuidado com a saude...

"CIDADE SEM LEI", UMA AVENTURA SEM IGUAL

"Cidade sem lei" (San Antonio), que a Warner Bros. lançará segunda-feira nos cinemas São Luis, Vitoria, Carioca, Rian, é uma das mais interessantes paginas da historia do Texas por volta de 1878.

Toda a beleza dessa época é reproduzida fielmente, emoldurando uma historia sugestiva que tem Errol Flynn e Alexis Smith nos principais papeis; ele protagoniza um rico fazendeiro e ela uma provocante atriz de cabaré.

Assistindo "Cidade sem lei" a travel dos fins do século passado, detendo-se nesse alegre e pitoresco imaginação remonta á época adorada San Antonio, em cujas ruas cruzam o indio, o texano, o mexicano, o norte-americano, o europeu, gente de toda a terra em busca de ouro e aventuras...

Reuniões

ASSOCIAÇÃO ESPERANTISTA DO RIO DE JANEIRO — Amanhã, ás 16.30 horas, realizar-se-á a "Kulturkunveno" semanal, com o seguinte programa: — XI Brazila Kongreso de Esperanto, por A. S. Varão; Filozofio, por Wilton Ribeiro; Poezio de Zamenhof, de José Cosenza.

Pombo-Correio Extraviado

Foi entregue ontem no Ministério da Guerra, um pombo correio pertencente a uma das entidades filiadas a Confederação Columbofila Brasileira, e que por ocasião de um dos ultimos treinos a que fora submetido, caira na localidade de Passa Três, no Estado do Rio.

A referida ave, veio da residencia da sra. Zelia Paredes, que por um ato de são patriotismo, reconheceu na mesma ser um dos mensageiros alados da nossa Defesa Nacional. O gesto da citada senhora foi assinalado no livro de atas da CCB.

"O Serviço de Saude Em Campanha"

Realizou-se ontem ás 15 horas, na "Sala General Eurico Dutra", a 2.ª parte da conferencia do coronel medico Emanoel Marques Porto, chefe do Serviço de Saude da 1.ª Região Militar, sobre "O serviço de Saude em Campanha".

A essa conferencia compareceram os comandantes das grandes unidades, chefes de repartições, sendo presidida pelo general Zenobio da Costa, comandante da Zona de Leste e 1.ª Região Militar, o qual se achava acompanhado de seus colegas Azambuja Brilhante, da Divisão Blindada e Paulo de Figueiredo, da Infantaria Divisionaria.

Aviso Aos Alunos do C.P.O.R. do Rio de Janeiro

O coronel Armando Vilanova Pereira de Vasconcelos, comandante do CPOR do Rio de Janeiro, avisa, por nosso intermédio, aos alunos que irão fazer exames de analitica em segunda epoca deverão comparecer ao quartel daquele Centro, ás segundas, quartas, e sextas-feiras, para assistirem ás aulas da respectiva materia.

O TEATRO

"SEXTO ANDAR", NO SERRADOR

Procopio nos deu agora a grande peça de sua temporada com "Sexto Andar", uma peça de Alfred Gehri em magnifica e feliz tradução de Renato Alvim.

Passa-se toda ela num cenario idealizado e realizado brilhantemente por Osvaldo Sampaio que representa fielmente o ambiente de um sexto andar de um velho edificio de moradia de gente pobre de Paris, onde artistas boemios, operarios, "midinetes" e pequenos funcionarios publicos são os seus habitantes e é entre eles que se desenrola essa deliciosa e humana comedia que se vê e ouve com satisfação da primeira á ultima de suas cenas.

Não iremos contar aqui a historia bonita e dolorosa de "Sexto Andar" para não lhe tirar o sabor da curiosidade de toda a cidade em torno da peça e que por certo desfilará encantada pela platéia do Serrador.

Diremos contudo que o seu desempenho, por parte de quase todo o agora magnifico elenco de Procopio, foi excelente.

E comecemos pelas duas grandes estrêlas da noite — Alma Flora e Palmerim — dois artistas que vêem de chefiar elencos de comedias vitoriosamente.

Alma Flora foi impecavel na "Irene", uma mulher como o papel idealizou.

Palmerim, o dono do espetaculo.

Suzana, na ingenua, uma pequena paralitica, esteve soberba.

Procopio, com a responsabilidade dobrada, venceu nos dando uma criação no "Mauricio Jouval".

Jorge Diniz e Belmira, ele no papel "Hochepot" e ela na dona da pensão "Mme. Marie" reviveram seus tempos antigos.

Outra estréia surpreendente foi a de Valery Martins otima na "Germana" com muita naturalidade.

Paulo Drumond no simpatico papel de "Jôjô" foi dos melhores.

Bom trabalho de composição nos deu Cirene Fostes.

Um ... a ... espetaculo que se recomenda, o do Serrador.

JOSE' LYRA

"A VIUVA ALEGRE", NO CARLOS GOMES

Mary Lincoln e Pedro Celestino continuarão representando mais uma semana no Teatro Carlos Gomes, a linda e imortal opereta de Franz Lehar "A Viuva Alegre", em sessões diarias, ás 20 45 horas.

A MENTIRA TEATRAL

Os espetaculos atuais de Santana, em São Paulo, são absolutamente familiares.

VOCE SABIA

que a atriz Valery Martins é irmã da sambista Rachel Martins.

COISAS QUE INCOMODAM

Os recados que o Geyza traz de São Paulo enviados pelo "Dr." o esposo da estrela.

O FILME DE HOJE

IPANEMA — "Senhor Recruta" — José Gamboa.

O COMENTARIO DA NOITE

— Não sei o que irei fazer para diminuir o tamanho desta peça — dizia, aflito, o Procopio no fim do espetaculo de estréia de "Sexto Andar" para o Zé das Senhas.

E a Belmira de Almeida, que estava perto, comentou:

— Corta cinco andares da peça filho.

Exposições

FRANCISCA DE AZEVEDO LEÃO, no Palace Hotel.

GEORGINA DE ALBUQUERQUE E SUAS ALUNAS, na A. B. I.

OSCAR FISCHER, no Instituto de Arquitetos do Brasil.

HUMBERTO COZZO, na Galeria Montparnasse, em Copacabana.

Cartaz do Dia

CINEMAS

CAPITOLIO — (Sessões passatempo) — "Amigo da onça" (comédia com O Gordo e o Magro) — "Instantaneos de Hollywood" (Curiosidades) — "Grandeza do Alaska" (Panoramico) — "Papagaio Frito" (Desenho) — Jornais internacionais. Todos os dias, sessões a partir de 2 horas.

PALACIO — "Dois recrutas voltam", com Abbott & Costello e Tom Brown. Horario: 2 — 3.40 — 5.20 — 7 — 8.40 e 10.20 horas.

ROXY — "Dois recrutas voltam" com Abbott e Costello — Horario: 2 — 3.40 — 5.20 — 7 — 8.40 e 10.20 horas.

AMERICA — "Dois recrutas voltam", com Abbott & Costello e Tom Brown. — Horario: 2 — 3.40 — 5.20 — 7 — 8.40 e 10.20 horas.

S. LUIZ — "Ivy", com Joan Fontaine e Herbert Marshall — Horario: 2 — 4 — 6 — 8 e 10 horas.

VITORIA — "Ivy", com Joan Fontaine e Herbert Marshall — Horario: 2 — 4 — 6 — 8 e 10 horas.

CARIOCA — "Ivy", com Joan Fontaine e Herbert Marshall. — Horario: 2 — 4 — 6 — 8 e 10 horas.

ODEON — 3ª semana — "O pátio das cantigas" com Maria da Graça e Antonio Silva. — Horario: 1.30 — 3.50 — 5.40 — 7.50 e 10 horas.

REX — "Laços eternos" com Deanna Durbin e Joseph Cotten — "Garotinha sensação", com Beverly Simmons. — Horario: — 2 — 4.30 — 7 — 9.30 horas.

IMPERIO — 2a semana — "Luz dos meus olhos", Grande Otelo e Celso Guimarães. — Horario: — 2 — 4 — 6 — 8 e 10 horas.

MONTE CASTELO — "Ivy" — com Joan Fontaine e Herbert Marshall. — Horario: — 2 — 4 — 6 — 8 e 10 horas.

S. CARLOS — "Dakota", "O Segredo da Ilha Misteriosa" e "Os milagres do padre Antonio".

RIAN — "Ivy", com Joan Fontaine e Herbert Marshall — Horario: — 2 — 4 — 6 — 8 e 10 horas.

IPANEMA — "Nunca me digas adeus", com Errol Flynn. — A partir de 2 horas.

PATHE' — "Mademoiselle Bonaparte", com Edwige Feulliere. — A's 2 — 3.40 — 5.20 — 7 — 8.40 e 10.20 horas.

PLAZA — "A felicidade não se compra", com James Stewart e Donna Reed. — A's 2 — 4 — 6 — 8 e 10 horas.

PARISIENSE — "A felicidade não se compra", com James Stewart e Donna Reed — A's 2 — 4 — 6 — 8 e 10 horas.

METRO-PASSEIO — "Mar Verde", com Spencer Tracy e Katharine Hepburn. — Meio-dia — 2.30 — 5 — 7.30 e 10 horas.

METRO-TIJUCA — "Mar Verde" — Horario: 2.10 — 5 — 7.30 e 10 horas.

METRO-COPACABANA — "Mar Verde" — Horario: — 2.10 — 5 — 7.30 e 10 horas.

ASTORIA — "Museu de horrores", com Pat Obrien e Claire Trevor — A's 2 — 4 — 6 — 8 e 10 horas.

OLINDA — "A felicidade não se compra", com James Stewart e Donna Reed. A's 2 — 4 — 6 — 8 e 10 horas.

STAR — "A felicidade não se compra", com James Stewart e Donna Reed. A's 2 — 4 — 6 — 8 e 10 horas.

TEATROS

SERRADOR — "Sexto andar", ás 20 e 22 horas.

GINASTICO — "Não sou eu", ás 21 horas.

REGINA — "O grande Alexandre", ás 20 e 22 horas.

GLORIA — Fechado.

RIVAL — "Lagartixa", ás 20 e 22 horas.

CARLOS GOMES — "Viuva alegre", ás 21 horas.

JOÃO CAETANO — "Voando para o Rio", ás 20 e 22 horas.

RECREIO — "Ali-Babá", ás 20 e 22 horas.

A SOCIEDADE

ARROZ NELES!

Jacinto de Thormes

(Do lado de fora da minha janela chove um pouco. Os meus livros aqui dão um certo ar de conforto na verdade inexistente. Estou de bom humor, ganhei um bom fumo e vou escrever sobre duas pessoas que me são tão queridas).

* * *

Conheço a senhorita Déa Cardim e o sr. Sergio Correia do Lago de longo tempo e com muita amizade. Felizmente sou desses que possuem bons amigos, sinceros e bem humorados. E entre os que mais estimo estão os que agora já podemos chamar de senhor e senhora Correia do Lago.

* * *

Tenho aqui na mesa um recorte de jornal com a fotografia dos dois noivos perante o altar. Coisa curiosa ver dois amigos assim casando. A noiva uma figura verdadeiramente angelical, com seu maravilhoso vestido de rendas antigas, seus bonitos olhos irriquietos. Tanta beleza em uma noiva só.

* * *

Grande e importante foi esse acontecimento. Eram dois nomes conhecidos e influentes que se uniam e juntou povo na porta da Candelaria para ver. Quando a noiva chegou os fotografos trabalharam em todos os angulos. Era preciso aproveitar porque os olhos clinicos perceberam que noivas assim não existem todos os dias.

* * *

Os padrinhos da noiva no ato civil foram o embaixador e senhora José Carlos de Macedo Soares, no religioso a senhora viuva Felix Pacheco e o sr. Guilherme Guinle. Os padrinhos do noivo foram no ato civil a senhora Amelia de Araujo Daltro e o sr. Candido Souto Maior, e no religioso o embaixador e a senhora Hildebrando Acioli.

Foram "demoiselles d'honneur" as senhoritas Vera Tavares, Dinah Cardoso Martins, Perla Antunes Maciel, Helena Mugen de Oliveira, Teresa Guinle Peixoto e Licia Vital Brasil. (Estavam lindas).

Representando o presidente da Republica, impossibilitado de comparecer pelo estado de saude da senhora general Eurico Gaspar Dutra, esteve o sr. Carlos Roberto Aguiar Moreira.

A igreja da Candelaria estava realmente repleta e magnificamente arrumada com flores, pela senhora Andrada, decoradora da Casa Primavera. Um espetaculo de rara beleza.

* * *

Após a cerimonia religiosa e os cumprimentos os pais da noiva, sr. e senhora Elmano Cardim, receberam em companhia dos pais do noivo sr. e senhora Mauricio do Lago apenas os padrinhos parentes e poucos amigos mais proximos. Presentes o ministro e a senhora Raul Fernandes.

* * *

(Do lado de fora da minha janela parou aquela chuva do principio desta cronica. Olho ainda uma vez a fotografia dos meus dois amigos durante o casamento. Isto vai para o meu album de recortes de jornal. No fundo sou sentimental que é um diabo. Principalmente quando estou entre cachimbos e livros. Hoje fiz uma violencia e comprei dois grandes e bons volumes, já que encomendei uma estante vou ter muito que ler. Onde estarão de lua-de-mel os noivos? Petropolis provavelmente. Vamos ser discretos. Por onde andará o fumo que ganhei? Aqui está. Que sejam felizes os queridos noivos. Estes fosforos de agora andam uma droga. Senhor e senhora Sergio Coreia do Lago. Até os sinos estão tocando. Na minha memoria está claro. Foi um dos bonitos espetaculos que já assisti. Os dois cortando o bolo, a fugida para o carro todo escrito, todo amarrado para que o homem da rua, os namorados dos portões, os guardas das esquinas soubessem que ali ia um par de recem-casados. Arroz neles! Foi um dos acontecimentos sociais de 1947. Arroz neles).

ANIVERSARIOS

Fazem anos hoje:

SENHORES: — Rodrigues Alves Filho; Domingos Vassalo Caruso; Jorge da Costa Pimentel; Alberto de Morais Cardoso; Horacio Greco; tenente Herculano Nogueira; Eurico de Freitas Pires; João Galvão Jucá; Augusto Acioli Carneiro; Dacio Pinto de Oliveira; Mario Roquete Filho; Carlos Simões Correia; Julião de Castro; Edgar Evangelista; Racio Pinto de Oliveira; Paulo Figueiredo e Souza e Augusto Acioli Carneiro, escritor e jornalista.

MENINOS: — Roberto, filho do sr. Jaime Pereira da Silva e da sra. Cirila Pio Pereira da Silva; Gilberto Martins, filho do sr. Manuel Ferreira Martins; Vakmipk, filho da viuva Lopes Lonchges e Galdino, filho do sr. José Prudente Siqueira e da sra. Celia Prudente Siqueira.

SENHORAS: — Marilinha Duarte; Ester Lopes e Lavinia Brandão Lobato.

MENINAS: — Sueli Galera; Gloria da Silva e Novina De Vincentis.

NASCIMENTOS

SONIA E ROBERTO, filhos do casal Eunice-Eduardo Nunes Lunot.

FESTAS

O TIJUCA TENIS CLUBE — Levará a efeito, no proximo domingo, das 17 ás 21 horas, tarde dançante, em beneficio do Natal dos Pobres.

CINEMA NA A. B. I.

No proximo domingo, as 15 horas, realiza-se no auditorio da Associação Brasileira de Imprensa a sessão cinematografica infanto-juvenil, dedicada aos filhos dos associados e promovida pelo Departamento Cultural.

O programa consta da exibição de um complemento nacional, da comedia "Namorada de Hotel" e do filme "Beleza Indomavel".

COMEMORAÇÕES

Na matriz de São Sebastião dos Padres Capuchinhos, á rua Haddock Lobo, terá lugar amanhã, solenes comemorações em louvor do Patriarca São Francisco de Assis, as quais vêm sendo precedidas de um triduo, ás 20 horas, com Canto de Ladainhas, Sermão e Benção do Santissimo Sacramento, que terá, amanhã, o seu encerramento.

A's 7 horas, haverá solene missa cantada, tambem com benção do Santissimo Sacramento. A's 20 horas, Panegirico, seguindo-se a tocante cerimonia do Transito de São Francisco e Veneração de sua Reliquia.

Como do Triduo, será igualmente pregador da festa, o orador sacro monsenhor Helder Camara.

INAUGURAÇÕES

Inaugura-se hoje, ás 16 horas, no salão da matriz de São Sebastião á rua Haddock Lobo n. 266, uma exposição de trabalhos, flores e objetos que poderão ser adquiridos por quem o deseje.

O produto dessa venda é integralmente destinado ás obras de caridade da referida matriz.

A exposição poderá ser visitada nos dias 4, 5 e 6 do corrente, das 9 ás 12 horas e das 14 ás 18 horas.

ALMOÇOS

O sr. Murilo Lavrador, secretario geral do Interior e Segurança da Prefeitura, ofereceu, ontem, um almoço aos jornalistas que integram a bancada de imprensa na Camara dos Vereadores.

VIAJANTES

Passageiros desembarcados no Rio, via K. L. M., vindos da Europa: — sr. Winkler; — sr. e sra. Constantin; — sr. Mulder; — sr. Bian e familia; — sr. Henriques; — sr. Hanslin; — sr. e sra. Dolder.

ENTERROS

Foram sepultados ontem:

No cemiterio de São João Batista, ás 11 horas, a sra. Cecilia Vaz de Carvalho e ás 16 horas, da sra. Virginia das Neves Carvalho.

— No cemiterio de S. Francisco Xavier, ás 16 horas, o sr. José Lamge e ás 17.30 horas, a sra. Leonor Pires de Carvalho.

MISSAS

Serão celebradas hoje

CONDE DE LAET — Em comemoração do nascimento do saudoso escritor Carlos Maximiano Pimenta de Laet (Conde de Laet), ás 10 horas, no altar mor da igreja de São Francisco de Paula.

— Do sr. Ramiro Gonçalves, ás 8 horas, no altar mor ...

DOS ESTADOS

O Banco do Estado de São Paulo Vai Financiar os Pequenos Lavradores

DO AMAZONAS — Noticias de Porto Velho informam que no quartel da 3.ª Companhia de Fronteiras, um soldado enlouqueceu, ferindo a sabre oito companheiros que estavam dormindo.

— Estão sendo preparadas grandes homenagens aos membros da ex-familia real brasileira, que chegará amanhã a esta capital.

DO PARÁ — Apesar da noticia da organização de nova emprosa de luz, continua pessimo o serviço de iluminação, estando os estabelecimentos comerciais e residencias comprando geradores.

— O sr. Firmo Dutra, presidente do Banco da Borracha, declarou, na Assembléia Estadual, que o Banco vai financiar todos os produtos da Amazonia.

DO MARANHÃO — A fim de solucionar a situação da navegação fluvial, o governo e o comercio estão em entendimentos.

— Apresentou melhoras o mercado do babaçú, tendo sido alcançada a cota de 3 cruzeiros e 30 centavos.

DO CEARÁ — Encerrou-se a 1.ª Convenção de Medicos Cearenses, em cujo certame foram tratados varios problemas de carater sanitario.

DE PERNAMBUCO — Segundo declarações do diretor das Docas, vai ser reconstruido o armazem n. 8, vitima de recente incendio.

DA BAÍA — Noticias de Maragogipe informam que o lavrador Augusto dos Santos, colocou clanureto no mingau dos filhos, pensando que era açucar.

— Ao receber a resposta de um telegrama que passara ao padre Pinto, de Urucaina, a menina Tomazia Castro de Andrade, que era paralitica, sentiu-se curada.

DE MINAS — Noticias de Ponte Nova informam que o custo de vida aumentou consideravelmente alí, em virtude da grande afluencia a Urucaina.

DE S. PAULO — Fortes temporais que desabaram em Itapuí prejudicaram sensivelmente a lavoura cafeeira.

— Na Reunião da FARESP foi comunicado que o Banco do Estado vai financiar os pequenos lavradores.

— Na reunião do Conselho de Expansão Economica, o sr. Iris Meinberg leu o seu parecer sobre a restauração do Instituto do Café.

DO RIO GRANDE DO SUL — Em Livramento, foi preso um individuo conduzindo grande quantidade de armas e munições.

MINISTERIO DA MARINHA

VISITA DE CORTESIA

Esteve ontem, em visita de cortesia ao ministro Silvio de Noronha, o capitão de fragata James Alvin Adkins, por ter assumido as funções de assistente do adido naval dos Estados Unidos da América do Norte.

Esse oficial se fazia acompanhar dos capitão de mar e guerra William R. Cooke, adido naval daquele país e do capitão de corveta Manuel Mogi de Araujo.

CURSO DE ENGENHARIA DE ARMAMENTO

Pelo ministro foi indeferido o requerimento do capitão tenente Julio Assis de Souza França, em que pedia para fazer o curso de engenharia de Armamento na Escola Técnica do Exército.

MOVIMENTAÇÃO DO PESSOAL

Encontra-se publicada no ultimo Boletim deste Ministério, a relação nominal dos navios, corpos e estabelecimentos, que não vêm observando as instruções para movimentação do pessoal da Armada.

INSPEÇÃO PARA CONTROLE DO ESTADO DE EFICIENCIA DOS OFICIAIS

Devem comparecer nos dias abaixo discriminados ás 13 horas, ao Hospital Central da Marinha, a fim de serem inspecionados de saude, para controle bienal do estado de eficiencia fisico-psiquica, os seguintes oficiais: — DIA 9 (2ª chamada) — Primeiros tenentes Antonio Paulo Borges do Amaral, Gabriel Skiner Filho, Ricardo de Faria Braga, Osvaldo Camara de Aquino e Castro, Rafael de Azevedo Branco, Benjamin Tissenbaum, Ernesto Luiz Perez de Araujo, Gualter Gonçalves Lopes, Asdrubal Novais, Silvio Guimarães Rieckert, Moacir Dario Ribeiro, Silvio Enrique Siqueira, Onadir Marcondes; Dia 13 — Primeiros tenentes Heintz Herman Avila, Carl. Francisco Augusto Stock de Paiva, Silvio Barrosa da Costa, 2°s ditos José Carlos de Castro, Gabriel Francisco de Andrade Vieira, Ari Biachini, Luis Murilo Santos Cruz, Lello Watzl, Mario de Faria Neves Pereira de Lira, Zanos Cortines Peixoto, Valter Lilela Guerra, e Renato Pinto Maia.

ASSOCIAÇÃO DOS SUB-OFICIAIS DA ARMADA

A Associação dos Sub-Oficiais da Armada comunica ao seu Corpo social que o Conselho Superior iniciou ontem o estudo dos ante-projetos de novos regulamentos para as Assistencias Judiciaria, Médico-Cirurgica-Hospitalar e Previdencia Domestica.

CARTA PATENTE APOSTILADA

Pelo ministro foi apostilada a carta patente pertencente ao capitão de mar e guerra Jorge do Paço Matoso Maia.

A Posse do Novo Sub-Chefe do Estado Maior do Exercito

Realiza-se amanhã, ás 10 horas, a solenidade da posse do general Floriano de Lima Brainer, no alto cargo de sub-chefe do Estado Maior do Exercito para o qual fora ha pouco nomeado. O ato será presidido pelo general Milton de Freitas Almeida, chefe daquele importante orgão tecnico, com a presença do ministro, generais e de outras autoridades militares. O novo sub-chefe do EME, que há pouco chegou do norte, onde se encontrava servindo, possui brilhante folha de serviço, onde estão consignadas comissões do maior relevo, destacando-se a campanha da Italia, onde serviu como chefe do Estado Maior do marechal Mascarenhas de Morais. Os amigos, colegas e camaradas do general Lima Brainer vão prestar-lhe uma manifestação de apreço após a sua posse.

Dr. Newton Motta
Médico
DOENÇAS DE SENHORAS — OPERAÇÕES — PARTOS
Consultorio: Av. Rio Branco, 128 s/515
Tel. 42-6468
Consultas das 9 ás 12

ANEMIA - CLOROSE
DEBILIDADE GERAL
CONVALESCENÇA
HEMOGLOBINA
GRANADO

DIA ASTROLÓGICO

HOJE, 8 — De manhã pode iniciar viagem.

ACONTECERÁ HOJE AO LEITOR:

Seguem-se as possibilidades felizes de hoje, ou não, com horas e numeros promissores para os leitores nascidos em qualquer dia, mês e ano dos periodos abaixo:

PARA OS NASCIDOS ENTRE 22 DE DEZEMBRO E 20 DE JANEIRO:

Probabilidades de novas empresas com lucros para o futuro. 11, 13 e 15; 38, 40 e 51. (horas e numeros).

ENTRE 21 DE JANEIRO E 18 DE FEVEREIRO

Manhã dificil, a tarde será de possibilidades vantajosas no comercio. 8, 9 e 11; 44, 45 e 56. (horas e numeros).

ENTRE 19 DE FEVEREIRO E 20 DE MARÇO

Bom dia para mentalizar negocios para o futuro. A tarde será de volubilidade, hipocondria e saude abalada. 13, 14 e 16; 22, 28 e 25. (horas e numeros).

ENTRE 21 DE MARÇO E 20 DE ABRIL:

Desanimo e incompreensão. 3, 6 e 17; 25, 720 e 810. (horas e numeros).

ENTRE 21 DE ABRIL E 20 DE MAIO:

Exitos sociais e materiais. Lucros em todos os empreendimentos. 9, 13 e 18; 45, 58 e 81. (horas e numeros).

ENTRE 21 DE MAIO E 20 DE JUNHO:

Desequilibrio arterial e contrariedades pela manhã; á tarde e á noite serão favoraveis. 11, 20 e 23; 14, 88 e 300. (horas e numeros).

ENTRE 21 DE JUNHO E 22 DE JULHO:

Obstaculos, luta interior. A' noite será de sucesso com novos conhecimentos. 21, 22 e 23; 27, 45 e 900. (horas e numeros).

ENTRE 23 DE JULHO E 23 DE AGOSTO

Chance nas empresas sociais: a tarde e a noite serão de excitação nervosa. 10, 11 e 12; 37, 47 e 48. (horas e numeros).

ENTRE 24 DE AGOSTO E 22 DE SETEMBRO

Dia de maus aspectos. Desgostos intimos, fantasia e mutabilidade do pensamentos. 15, 16 e 18; 57, 61 e 81. (horas e numeros).

ENTRE 23 DE SETEMBRO E 22 DE OUTUBRO:

Versatilidade, pequenos lucros e saude abalada com dores de cabeça. 14, 21 e 23; 34, 43 e 509. (horas e numeros).

ENTRE 23 DE OUTUBRO E 22 DE NOVEMBRO

Excitação nervosa, debilidade organica, desarmonia conjugal. A tarde será mais favoravel. 10, 19 e 24; 34, 205 e 908. (horas e numeros).

ENTRE 23 DE NOVEMBRO E 21 DE DEZEMBRO:

Obstinação, espirito contraditorio e conquistas arriscadas. 18, 20 e 24; 28, 40 e 105. (horas e numeros).

INDUSTRIARIOS

Garanta sua residencia adquirindo um apartamento com 100 % de financiamento á rua Silveira Martins — Sinal de reserva Cr$ 3.000,00.

Plantas e detalhes com o Sr. Murillo, á Av. Nilo Peçanha, 155 - 6.° andar - sala 627. Tel. 42-6762. (Edificio Nilomex)

A Condenação de 30 Foi Reduzida Para 6 Anos

O Superior Tribunal Militar, na sessão de ontem, julgou a revisão criminal de Geraldo Margela Melo Mourão, que foi condenado a 30 anos de prisão, como incurso no grau maximo do art. 21, c/c os artigos 67 e 68 do dec.-lei 4.766, de 1.° de outubro de 1942, por acordão do extinto Tribunal de Segurança Nacional. Depois de longos debates em que tomaram parte todos os ministros o Tribunal resolveu deferir, em parte, o pedido de revisão para condenar o revisante á pena de 6 anos de reclusão, ex-vi do art. 124 c/c e art. 2.°, § unico, do Codigo Penal Militar, contra os votos dos ministros Cardoso de Castro e Bocaiuva Cunha que o condenavam a 8 anos, sendo que o primeiro condenava pelo crime do art. 21 e o 2.°, no art. 46 do dec. 4.766; Azevedo Milanês e Ari Pires, que condenavam o revisando a 4 anos, pelo crime do art. 124; Vaz de Melo e Gomes Carneiro, que indeferiram o pedido, isto é mantinham os trinta anos; Edgar Facó, que o condenava a 10 anos e Alvaro de Vasconcelos, que deferia o pedido para absolver o réu.

Melo Mourão foi acusado e afinal condenado pelo crime de traição ao tempo da Segunda Grande Guerra Mundial. Era ligado ao ex-capitão do Exercito Tulio Regis do Nascimento que dava informações aos nazistas quando os navios mercantes deixavam o porto desta capital. Como os nossos leitores devem ainda estar lembrados, varios deles foram torpedeados com sacrificio total dos brasileiros que nos mesmos viajavam.

Ação Entre Amigos

Fica transferida, por motivo de força maior, a rifa de um carro Opel tipo limousine, 2 portas, quatro cilindros a extrair-se no dia 4 do corrente pela Loteria Federal, para o dia 29 de novembro de 1947.

"A Dança das Horas" Será Interpretada Pelo Ballet da Juventude

O reaparecimento do Ballet da Juventude perante o publico carioca, após a "tournée" triunfal através de S. Paulo e Minas, marcou um grande acontecimento artistico-social. O grande grupo de bailados que Milton Rodrigues dirige, sob o patrocinio da União Nacional dos Estudantes e Federação Atlética de Estudantes voltará a deliciar o publico carioca, com novos espetaculos sexta, sabado e domingo, no Teatro Fenix. Para a nova apresentação, Igor Schwezoff, seu diretor artistico, organizou um programa verdadeiramente excepcional. Sem duvida, uma das grandes atrações do programa será a "Dança das Horas", de Ponchielli, pela primeira vez levada á cena no Rio, pelo Ballet da Juventude.

No mesmo programa veremos ainda "Lago dos Cisnes", de Tchaikoswski; Aparições, valsa de Moskowski e "Primeiro Baile" de Laner.

SOCIAIS

(Conclusão da 8a pagina)

da igreja de São Francisco de Paula.

— No altar mor da Catedral Metropolitana, ás 9,30 horas, do sr. Artur de Vasconcelos Lins.

— Da sra. Maria Francisca Monteiro de Figueiredo, ás 10 horas, no altar mor da igreja do Carmo.

— No altar mor da igreja da Irmandade da Santa Cruz dos Militares, ás 10 horas, do sr. Archibaldo Cochrane.

— Da sra. Nicia Ribeiro Campelo, ás 8,30 horas, na igreja de Nossa Senhora do Carmo.

— Do sr. Ramiro Gonçalves, nosso colega de imprensa, ás 8 horas, na igreja de São Francisco de Paula.

CIA. BRASILEIRA DE OPERETAS
MARY LINCOLN
PEDRO CELESTINO
TEATRO CARLOS GOMES
HOJE: Ás 20,45 horas
A VIUVA ALEGRE
AMANHÃ: VESPERAL ÁS 16 HORAS
A Seguir: "A CASTA SUZANA"

LAP
LINHAS AÉREAS PAULISTAS S. A.
PARA CARGA E PASSAGEIROS
Av. Rio Branco n.° 257-A — Telefone: 42-9967
A V I Õ E S
para VITORIA, ILHEOS, SALVADOR, ARACAJU, MACEIO, RECIFE e CAMPINA GRANDE (Paraiba do Norte) — todas as TERÇAS, QUINTAS e SABADOS, ás 5,05 hs., no Aeroporto Santos Dumont
Linha RIO-SÃO PAULO
DIARIAMENTE, COM EXCEÇÃO DE DOMINGOS, A'S 8 HORAS
NÃO HAVENDO TEMPO PARA RESERVA DE PASSAGENS, PROCURE DIRETAMENTE A L. A. P. DO AEROPORTO

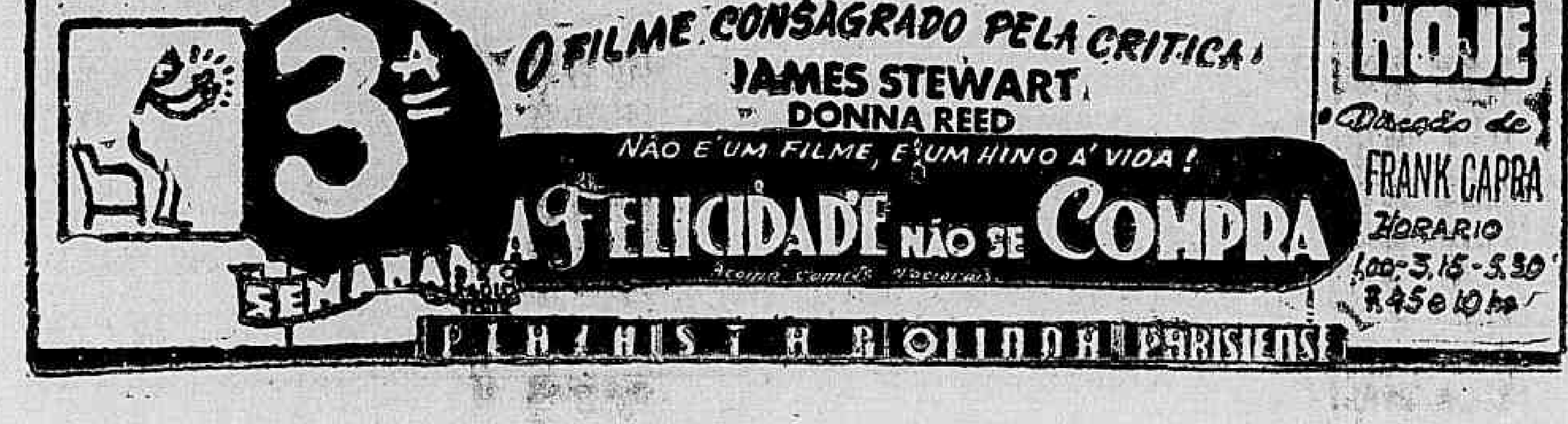

A Corrupção Eleitoral Em Campos

(Conclusão da 3a pagina)

Ayá Kurtz dos Santos, funcionario publico federal; Bruno Schlatter, medico; Bruno Schotal, ex-pracinha; Celestino Peres Cardoso, industrial; Eduardo Martinelli, universitario; Fidelis Pereira dos Santos, militar; José Calsa, cenografo; José Ernani Floriani, industrialista; Mario Araujo Azambuja, medico; Mario José Maestri, engenheiro civil; Hilo Ferreira Saldanha, rodoviario; Helio Niederauer, contador; Roberto Diel, securitario e Valdemar Fonticielha, professor.

PROPOSTA ORÇAMENTARIA PARA 1948

FLORIANOPOLIS, 2 (Asa press) — O governador enviou á Assembléia uma exposição de motivos sobre a proposta orçamentaria para 1948, com um total de 166.440.870 cruzeiros.

NO TSE

Decisões de ontem:

Materia constitucional — A uma consulta do presidente do Tribunal Regional de Santa Catarina sobre se são elegiveis cidadãos naturalizados por titulo declaratorio, respondeu afirmativamente, conforme determina o artigo 19 das Disposições Constitucionais Transitorias.

Embargos de Declaração — Depois do voto do relator dando pela improcedencia dos embargos, foi adiado, por ter pedido vista o ministro Rocha Lagôa, o julgamento dos embargos de declaração opostos pelo Partido Social Democratico contra a decisão do Tribunal Superior Eleitoral que confirmou a diplomação de três candidatos do Partido Social Progressista.

Consulta sobre incompatibilidades — Em face de uma consulta do deputado estadual pelo Rio Grande do Sul, sr. Manoel Duarte, esclareceu o Tribunal Superior que para o cargo de perfeito são inelegiveis os que ocuparem o mesmo cargo nos ultimos seis meses que antecederam o pleito. Os demais quesitos não foram conhecidos por escapar da alçada da Justiça Eleitoral.

Julgamento adiado — Por ter pedido vista o desembargador Sabeia Lima, foi adiado o julgamento do recurso da Coligação Democratica de Pernambuco pleiteando a anulação da 11.ª seção da 49.ª zona eleitoral, por incoincidencia de votos.

PALESTRA DO VEREADOR CARLOS DE LACERDA:

O presidente do Departamento Estudantil da UDN, seção do Distrito Federal, convida todos os estudantes udenistas e os simpatizantes em geral do partido para assistirem no proximo dia 9 de outubro, quinta-feira, ás 21 horas, no Auditorio do Liceu Literario Português, á palestra do vereador Carlos de Lacerda sobre o tema "Aspectos Politicos do Problema do Petroleo".

C. E. DO DEPARTAMENTO ESTUDANTIL:

O presidente do Departamento Estudantil da UDN, seção do Distrito Federal convoca os estudantes udenistas desta capital para uma importante reunião da Comissão Executiva, hoje ás 16.30 horas, na sede da UDN, á Av. Presidente Antonio Carlos n. 207, 11.º andar, quando serão tratados importantes problemas do nosso Departamento.

A Crise Indo-Ucraniana no Seio da ONU

(Conclusão da 1ª pagina)

ja outro país eslavo, no caso a Ucrania, deve tomar seu lugar, cumprindo-se dessa forma o paragrafo da carta que estipula que nas eleições deve-se ter em conta a "distribuição geografica".

Convencido da justiça da candidatura da Ucrania e por iniciativa da delegação argentina o grupo latino-americano iniciou negociações extra-oficiais com as delegações dos Estados Unidos e Grã-Bretanha para que as mesmas abandonem sua campanha politica e solucionem o problema com vistas exclusivamente aos fatores juridicos e principios contidos na Carta. E' duvidoso que tenham exito em seus esforços já que as potencias anglo-saxonicas parecem decididas a insistir sobre a eleição da India, em vez da Ucrania.

Ao mesmo tempo, o grupo latino-americano e principalmente a Argentina está procurando conseguir alguns paises do continente, que votaram a favor da India, de que na proxima votação abstenham-se ou votem a favor da Ucrania. Dessa forma será possivel vencer o impasse ocasionado na eleição de ontem. Como as votações são secretas não é do conhecimento popular quais os paises latino-americanos que votaram a favor da India, contribuindo para que surgisse o impasse na Assembléia. Mas, em vista das atitudes passadas acredita-se geralmente que esses paises sejam a Republica Dominicana, Salvador, Honduras e Nicaragua. A delegação uruguaia esteve dividida nas primeiras votações, mas ontem parece que voltou a reinar harmonia na delegação e o voto uruguaio somou-se aos que apoiavam a Ucrania.

Ainda não foi fixada a data para a proxima sessão plenaria na qual as delegações voltarão a votar no candidato anglo-saxão ou russo. Mas, segundo parece, tem-se como certo de que Osvaldo Aranha não convocará até que esteja assegurado a eleição de um ou outro dos candidatos.

Substituido o Procurador da Republica

(Conclusão da 1ª pagina)

de vice-governador, de cidadãos que não residam no Estado ha mais de dez anos.

Embora a atitude do procurador Temistocles venha em auxilio dos que sustentam, no PSD paulista, a candidatura Novelli, o certo é que o sr. presidente da Republica resolveu dispensa-lo, convidando para substitui-lo, ao que estamos informados, o sr. Luiz Gallotti, atual procurador do Tribunal de Recursos.

LINHAS AEREAS WRIGHT LTDA

- Aviões diários
- Passagens
- Encomendas
- Cargas

Rio - T. R. SANTA CRUZ LTDA.
RUA SANTA LUZIA, 323-B - TELS.: 22-3322 e 32-1440
e todas as agências de turismo
★
SANTOS
HOULDERS BROTHERS & Co. (BRASIL) Ltda.
RUA DO COMÉRCIO, 35 - FONE 2127

RADIOS A PRESTAÇÃO

Radios novos com garantia a prestação sem fiador e sem entrada. Fazemos demonstrações levando o radio em sua residencia. Recebemos os afamados Philco e Howard de cabeceira ondas longas e curtas. Telefone escolhendo o seu radio de preferencia. Rua Buenos-Aires, 151, 1.º, Telefone: 43-7763 — 23-1186.

ASSINADO O TRATADO SOBRE COMUNICAÇÕES

SUBSTITUINDO O QUE FOI ASSINADO EM MADRI EM 1932

A nova Convenção declara que os idiomas oficiais da União são o chinês, inglês, francês, russo e espanhol. Até agora o unico idioma oficial era o francês. A Convenção de Plenipotenciarios, que redigiu o novo tratado, criou novos organismos permanentes, a saber:

Conselho Administrativo de 18 nações, com sede em Genebra, para administrar os assuntos da União Internacional de Telecomunicações entre as conferencias, e

Junta de Inscrição de Radio frequencias, composto de 11 membros, que terá faculdades para manter os registos de radio-frequencias, investigar as interferencias e recomendar soluções.

Ambos os organismos, que já celebraram suas primeiras sessões em Atlantic City, voltarão a reunir-se em Genebra no mês de janeiro proximo.

O Conselho Administrativo será formado por um membro de cada uma das nações abaixo:

Canadá — Colombia — Brasil — Argentina — Russia — Polonia — Iugoslavia — França — Suiça — Grã-Bretanha — Portugal — Italia — Pakistão — China — Egito — Turquia e Libano.

Alexander Fortoushenko, chefe da delegação russa, foi eleito diretor do Conselho para o primeiro ano. Os representantes latino-americanos provisoriamente nomeados para o Conselho, são: Carlos E. Arboleda, da Colombia; Tenente-coronel Lauro de Medeiros, do Brasil; Dr. José Ramon Mayo, da Argentina.

Os Estados Unidos — Russia — Grã-Bretanha — Argentina — China — Cuba — Tchecoslovaquia — França — India e União Sul Africana foram eleitos integrantes da Junta de Registo de Radio-frequencias.

Foi nomeado presidente dessa Junta, o norte-americano Paul D. Miles. A Argentina designou como seu representante provisorio o sr. Floravanti Della Mula e Cuba o dr. Alfonso Hernandez Cata.

ATLANTIC CITY, 2 (U. P.) — Foi assinado um novo Tratado Internacional pelo qual serão regidas as comunicações mundiais e os novos regulamentos de radiocomunicações.

A assinatura do novo tratado verifica-se após quatro meses e meio de continuos trabalhos dos representantes de setenta e oito nações, colonias e territorios.

O tratado será conhecido como "Convenção Internacional de Telecomunicações" e substitui ao assinado em Madri em 1932.

Os regulamentos de radiocomunicações substituem os que foram assinados em 1938 na cidade do Cairo.

A proxima conferencia para o estudo das modificações que forem consideradas oportunas terá lugar em Buenos Aires em 1952.

Apesar dos esforços dos Estados Unidos para que Nova York fosse escolhida para sede permanente da União Internacional de Telecomunicações, ao lado das Nações Unidas, a conferencia decidiu-se por Genebra.

Até agora a sede era a cidade de Berna.

O novo tratado especifica, pela primeira vez, os propositos da "U. I. T." e "assinala as radio-frequencias e as inscreve, para evitar interferencias prejudiciais entre as emissoras dos diversos paises".

Estabelece tambem o "fomento da colaboração entre os seus integrantes com o proposito de estabelecer as tarifas aos niveis mais baixos possiveis, levando em conta a efetividade do serviço e a necessidade de se manter a administração economica de telecomunicações sobre base solida."

Charles R. Denny, presidente da Comissão Federal de Comunicações, que presidiu a Conferencia de Atlantic City durante todo o tempo, falou momentos antes da cerimonia da assinatura qualificando os novos acordos como "outro passo em direção á meta definitiva da cooperação mundial" e acrescentou que "os metodos pelos quais se chegou a estes acordos são provas de que a cooperação entre as nações continua sendo o unico meio eficiente para resolver-se os problemas de alcance mundial".

A Lei do Inquilinato e a Proibição...

(Conclusão da 1ª pagina)

a demolição, ressalvado a demolição para construção de predios de maior capacidade, unico motivo que é o fato de estar o predio em risco de ruir. Com aceitação da emenda, ficou bem claro que só nessa hipotese é que é permitida a demolição prevista no artigo terceiro.

FINANCIAMENTOS

A fim de resguardar o patrimonio das instituições da previdencia social cujos financiamentos estão sendo feitos por calculos baseados no regime da lei ora vigente, o sr. Gurgel do Amaral apresentou a seguinte emenda que foi aprovada:

"Quando se tratar de obra financiada por instituto ou caixa de previdencia social, e desde que entre os beneficiarios haja pelo menos maioria de contribuintes das referidas instituições, são dispensadas as exigencias constantes deste artigo e de seu paragrafo unico (art. 7 do projeto que estipula o prazo de 12 meses para desocupação), se, á data da promulgação da presente lei já tiver sido feita a notificação prevista na vigente legislação, para desocupação do predio a ser demolido."

TRASPASSE

O sr. Hugo Carneiro teve aprovada a emenda que apresentou com o objetivo de impedir a exploração de inquilinos e sub-inquilinos no traspasse da locação. A sua emenda exige a expressa autorização do locador.

LUVAS

A seguir ao ser votada outra emenda do sr. Hugo Carneiro o sr. Gurgel do Amaral levantou a preliminar que consistiu em indagar se era possivel legislar sobre materia pertinente á chamada "lei de luvas", do projeto da nova lei de inquilinato em elaboração. A Comissão por unanimidade decidiu pela preliminar, de forma que foram rejeitadas todas as emendas naquele sentido por serem consideradas impertinentes.

DESPEJOS

Foi acalorado o debate em torno da emenda do sr. Barreto Pinto que proibia o despejo como motivo da transformação de edifici de apartamentos em Hoteis. De acordo com a justificativa da emenda, o relator acentuou que em muitos casos não sendo possivel a proprietarios de edificio de apartamentos em homentar os alugueis destes se valiam da manobra de transformar os edificios em hoteis, apenas mobiliando os comodos e alugando por preços extorsivos que representam aumentos até de 500%. Objetaram os senhores Lameira e Eduardo Duvivier que sendo de emergencia a lei a desocupação só se poderia verificar nos casos especificos na mesma. Retrucou então o relator que fôra informado pelo proprio autor da emenda e outros colegas que muitos edificios estão sendo predios sob este pretexto e que até mesmo medidas judiciais foram decretadas para sua desocupação. Além disso não colhia o argumento dos seus opositores porque tambem de emergencia é a lei atual e tambem na mesma existe a especificação dos casos em que o imovel pode ser pedido e, apesar disso vai se alastrando assustadoramente a onda dos casos em que os inquilinos ficam a mercê dos proprietarios gananciosos.

A emenda foi rejeitada ficando a seu lado apenas o representante comunista.

OUTRA REUNIÃO

O sr. Agamemnon Magalhães suspendeu os trabalhos cerca das 18 horas e determinou que as emendas restantes, que são as apresentadas pelos membros da propria Comissão de Justiça, sejam relatadas pelo deputado Gurgel do Amaral Valente na reunião ordinaria que se realizará ainda hoje.

Responsabilidade Pela Terceira Guerra

(Conclusão da 1ª pagina)

Exército, na noite passada, o sr. Forrestal declarou:

"Os negocistas norte-americanos não desejam a guerra e tão pouco os operarios".

O sr. Forrestal, que antes de entrar na politica era tambem um grande negocista, não mencionou especificamente o sr. Vishinsky, mas essa conclusão era facilima quando o orador disse:

"Nenhum grupo em qualquer país é mais interessado na paz do que o grupo dos homens de negocios. Um dos muitos erros originados em Marx e Engels é a tese de que a propriedade privada conduz á guerra e que o capitalismo provoca a guerra. Por ter sido esta tese reafirmada nas ultimas tres semanas desejo passa-la em revista. Tal teoria como interpretação da historia — como pretende ser — não tem qualquer validade. Os homens das selvas já se trucidavam com machados de pedra muito antes da existencia dos industrialistas e dos gerentes de negocios".

Em seguida o sr. Forrestal disse que os Estados Unidos não desejavam outra guerra, mas acrescentou:

"Até que todas a nações aceitem o principio da lei, seria loucura arriscar-se num desarmamento unilateral".

Anomalias no Pleito de Maricá

(Conclusão da 1ª pagina)

o nome do sr. Floriso Nunes dos Santos, praça de pré em Niteroi, que consta como tendo votado em Maricá. Tal fato torna-se mais grave ainda por ser do conhecimento publico que o sr. Floriso Nunes dos Santos não saiu de Niteroi no dia das eleições, tendo outro cidadão qualquer usado o seu titulo para votar.

Como se vê, ambos os recursos acham-se perfeitamente fundamentados, e é de se esperar, portanto, que o T.R.E. do Estado do Rio tome conhecimento dos mesmos. A decisão dos dois recursos alterará sensivilmente o resultado do pleito maricaense, permitindo que o sr. Joaquim José Barreto, candidato a prefeito da coligação UDN-PTB venha a ser considerado eleito, uma vez anulada a apuração das três urnas citadas.

PREFEITURA DE NITEROI

DESPACHOS

O prefeito despachou, ontem, com o chefe da D. V. O. P.: requerimento n. 8.875, de E. Marques e Cia. — Deferido.

NA D. V. O. P.:

O chefe da D. V. O. P. despachou ontem:

Requerimentos de numeros: — 8.786 — Antonio Rodrigues de Almeida Junior; 8.391 — Instituto Biologico do Rio de Janeiro Ltda.; 8.613 — Domingos Veiga Fernandes — Deferido, de ordem; 7.569 — Francisco Rodrigues — Indeferido, de ordem, por não se tratar de mansarda, ferindo dispositivos de lei; 8.951 — Amilar Teixeira Monteiro; 8.857 — Francisco Pereira Xavier; 8.774 — Aderbal José de Abreu; 8.229 — Ary Gomes da Silva; 7.877 — José Marques; 6.324 — Eurico Araujo; 8.624 — Manuel Neto Rodrigues; 8.761 — José Pereira de Azevedo; 8.802 — Samuel Ducker; 4.068 — Olimpio Batista; 8.849 — José Guimarães e Cia.; 9.055 — João Gonçalves da Fonte; 8.859 — Ribeiro e Magalhães; 8.792 — Banco Ribeiro Junqueira S. A.; 8.749 — Luiz Fabricio da Silva; 8.747 — Sergio de Morais Gouveia; 5.190 — João Botino: — Deferido, de ordem, pagando os emolumentos. 8.194 — Franklin Valdemar Alves: — Deferido, de ordem, como se informa; 8.618 — Romualdo Amadeu Cardoso — Deferido, de ordem.

Cursos Sobre Atividades Agro-Pecuarias

Com o objetivo de preparar elementos especializados no trato da agro-pecuaria, a Secretaria de Agricultura do Estado do Rio está organizando uma série de cursos praticos e rapidos, sobre as varias atividades desse importante setor. Esses cursos, que terão inicio dentro de poucos dias, serão ministrados gratuitamente, no Horto Botanico de Niteroi, e versarão sobre agricultura, criação de pequenos animais, apicultura e enxertia, dando essa Secretaria, em tempo oportuno, amplo aviso aos interessados.

Pondo em pratica a realização desses cursos, o governo fluminense procura desenvolver na zona rural da capital do Estado do Rio e cidades vizinhas, a criação de um cinturão de produção, possibilitando o melhor aproveitamento das terras ai existentes. Quaisquer informações pormenorizadas poderão ser obtidas, desde já, no Serviço de Ensino e Informações Agricolas, na alameda São Boaventura, 770, nesta cidade.

FESTA EM BENEFICIO DA "PROVIDENCIA DOS DESAMPARADOS"

"Modas de 1948" será o grande "show" organizado por Alceu no jantar dansante a 3 de outubro proximo, promovido pela Associação "Providencia dos Desamparados", para a instalação definitiva de seu ambulatorio e gabinete dentario.

Tomarão parte no quadro "Primavera", as senhorinhas Vera Beatriz Agapito da Veiga, solista Diva Dolabela, Ely Miranda, Tereza Pinto Lima, Maria Regina Pinheiro, Helena Josefina Pimenta, Mitzi Munhoz da Rocha; em "Outono" as senhorinhas Flavita Costa Ferreira, canto Maria Stela Carvalho de Brito, Heloisa Barreto, Edith Castilho, Vera Regina Dolabela, Maria Inês Almeida Magalhães e Maria Tereza Alencastro Guimarães; em "Inverno", as senhorinhas Marina Miranda Freitas, interprete do "sketch", Maria Eugenia Leal, Cleo Fabricio, Heloisa Dolabela, Maria Tereza Grondona, Helena Pinheiro, Lia Maria Poock e Elmira Barbara Pinheiro; em "Verão", as senhorinhas Vera Maria da Silva Tavares, solista, Heloisa Pinto de Oliveira, Lucia Continentino, Helena Beatriz Chaves Barcelos, Maria Tereza Oliveira Soares, Angela Roxo e Sonia Viana Gonçalves.

Será a "commère" a sra. Ilka Labarthe Hild.

Durante essa festa serão sorteados os seguintes premios: — uma linda joia antiga, oferecida pela senhora Carlos Bolivar Moreira, uma passagem de ida e volta de avião, para Porto Alegre, oferecida pela Companhia Varig e valioso radio-vitrola de afamada marca. Reservas de mesas pelo telefone 25-0487, ou no Palace Hotel.

Homenageados os Jornalistas Junto ao Gabinete do Prefeito

Sabado, á tarde, a diretoria do Clube dos Cariocas reunirá em sua séde, á rua Miguel de Frias 46, os jornalistas junto ao gabinete do prefeito do Distrito Federal, quando lhes será prestada significativa homenagem, atendendo aos relevantes serviços prestados ao clube que reune em seu quadro social a familia de servidores municipais.

A homenagem constará de uma festa dançante, precedida de um cock-tail, com inicio ás 16 horas.

Para a promissora reunião festiva, foram endereçados convites especiais a todos os jornalistas.

Continuando a série de festividades, já no proximo sabado, será realizado um almoço em homenagem ao dr. Amandino Ferreira de Carvalho, atual secretario geral de Viação e Obras, tambem pelos prestimosos serviços prestados ao Clube dos Cariocas.

Reunião de Contadores Rodoviarios

A fim de discutir os assuntos referentes ao ajustamento da tecnica contabil aplicada ás particularidades do setor rodoviario, sob os auspicios do Departamento Nacional de Estradas de Rodagem, será realizada, a partir do dia 5 do corrente, nesta capital, uma reunião dos contadores rodoviarios.

Durante o certame, deverão ser discutidos os seguintes temas: a) — Estruturação dos serviços de contabilidade; b) — Escrituração; c) — Patrimonio; d) — Elaboração e execução do orçamento, e) — Estatistica financeira; f) — Comprovação de despesas; g) — Plano das contas.

A reunião terá carater de complemento a primeira Reunião das Administrações Rodoviarias, havida em São Paulo. Os trabalhos serão orientados pelos engenheiros Mario Dias e J. Fernandes Lima, presidente e vice-presidente.

Processo Contra "O Mundo"

AQUELE VESPERTINO SERA' LEVADO A' JUSTIÇA PELO DIRETOR DO D. N. E. R.

O Conselho Executivo do Departamento Nacional de Estradas de Rodagem, tomando conhecimento, na sua sessão de ontem, das acusações veiculadas pelo jornal "O Mundo", na sua edição de 30 de setembro ultimo, contra o diretor geral do Departamento, decidiu, por unanimidade, encaminhar o caso ao exame da Justiça, por intermedio da Procuradoria Geral da Republica.

O Brasil 2.º Vice-Presidente do Conselho da Organização Internacional de Aeronautica Civil

Em oficio que dirigiu ao ministro Armando Trompowski, o sr. Cesar Grillo, diretor da Aeronautica Civil, comunicou que o delegado do Brasil junto ao Conselho da Organização da Aeronautica Civil Internacional foi eleito, por unanimidade, para o cargo de segundo vice-presidente do referido Conselho.

A primeira e terceira vice-presidencias couberam respectivamente aos representantes do Reino Unido e do Iraque.

A candidatura do Brasil foi apresentada pelo representante do Perú', em nome de todos os paises sul-americanos.

O atual representante brasileiro naquele Conselho, que tem carater permanente, é o sr. Trajano Furtado dos Reis, que já exerceu as funções de diretor da Aeronautica Civil, em nosso país.

APROXIMA-SE DO FIM A DERROTA

(Conclusão da 1ª pagina)

de Friburgo, 33 já foram apuradas.

CAXIAS (Resultado final)

João Guimarães — 1.073; Abelardo Mata — 1.522.

PREFEITO — Gastão Reis (PCB, PSD, PST, PTN, PSM — 1.683; Corrêa Mata — 1.201.

LEGENDAS — UDN — 754; PSD — 665; PR — 602; PST — 332; PTB — 219; PTN — 153; PSP — 120.

ITABORAI (Final)

PREFEITO João Agusto de Andrade — 2.376; Pedro Marques Rosa — 1.651.

PARAIBA DO SUL (Final)

VICE-GOVERNADOR — J. Guimarães — 2.156, Abelardo Mata — 298.

PREFEITO — Pedro Gomes da Silva — 2.292; Otacilio Mora's — 878.

A coligação PSD-UDN fez 7 vereadores; PTB — 3; PRP — 1 vereador.

NOVA IGUAÇU

(Apuradas 29 urnas)

Arrudas Negreiros (UDN) — 3.943; Herculano Matos (PSD-PCB) — 2.069.

VICE GOVERNADOR — J. Guimarães — 3645; Abelardo Mata — 2.102.

Faltam 21 urnas.

BARRA MANSA (Final)

João Guimarães — 2.925; Abelardo Mata — 2.417.

PREFEITO — Flavio (UDN-PSD-PRP) — 3.350 final; Chiese (PTB) — 2.930; Torres — 2.331.

LEGENDAS — Coligação — 2.601; PSD — 2.397, PTB — 1.389; PR — 1.273; PL — 313.

BOM JARDIM (Final)

VICE- GOVERNADOR — J. Guimarães — 3.216; Abelardo Mata — 194.

PREFEITO — José Guida (UDN) — 1.850.

LEGENDAS: UDN — 1.919; PSD — 1.410.

TERESOPOLIS (Final)

João Guimarães — 5.915; Abelardo Mata — 387.

PREFEITO — José Carvalho Janothi (PSD) — 3.589; Olegario Bernardes (PR) — 2.877.

LEGENDAS — PSD — 9; PR — 5; PTB-UDN — 1 vereador.

SUMIDOURO

VICE-GOVERNADOR — J. Guimarães — 818; Abelardo Mata — 120.

PREFEITO — Ordenes Veloso (PSD) — 692; Teodomiro Aquino (UDN) — 337.

LEGENDAS — PSD — 668; UDN — 363.

PIRAI

J. Guimarães — 1.479; A. Mata — 418.

PREFEITO — Foi eleito Luz Garcia do PSD.

A UDN fez 3; o PSD — 6; o PTB — 1 vereadores.

PARATI

PREFEITO — Silva Jordão (PSD) — 512; Berlei Helena (UDN-PTB) — 482.

O PSD fez 4 vereadores e a coligação 13.

ITAPERUNA

J. Guimarães — 3.854; A. Mata — 908.

PREFEITO — Moacir de Paiva (PSD) — 5.176; Raul Travassos (UDN) — 3.001.

ITABORAI

J. Guimarães — 3.636; A. Mata — 414.

PREFEITO — J. Andrade (PSD) — 2.379; T. N. Rosa (UDN-PTB) — 1.697.

LEGENDAS — PSD — 2.372; UDN — 1.879.

ANGRA DOS REIS

J. Guimarães — 1.100; A. Mata — 256.

PREFEITO — Foi eleito o sr. Jorge Jordão.

O PSD fez 7 vereadores e a UDN, 4.

MIRACEMA

PREFEITO — Altino Linhares — 2.258; Candidato da UDN — 319.

O PSD fez 3 vereadores e a UDN, 5.

O Problema da Chefia na Administração Publica

Conforme foi anunciado, realizou-se ontem, no auditorio do Ministério da Fazenda, perante numerosa assistencia, a conferencia do ministro João Alberto, sobre: "O problema da chefia na Administração Publica".

O conferencista discorreu longamente sobre o tema acima, tendo sua palestra sido debatida pelos srs. Rafael Xavier e Wagner Estelita Campos.

Visita de Adidos Militares á Guarnição da Vila Militar

A convite do general Zenobio da Costa, comandante da Zona Léste e 1ª Região Militar, os representantes militares estrangeiros junto ao nosso país vão fazer uma visita á guarnição da Vila Militar e Deodoro, onde terão ocasião de percorrer todos os quarteis da 1a Divisão de Infantaria ali sediados.

Antes os visitantes irão ao quartel da Policia do Exercito, no Andaraí, a fim de fazer-lhe tambem uma visita de cortesia.

Os adidos militares convidados são os seguintes: general George H. Beverly, tenente coronel Art. B. Miller e major Vernon A. Walters, dos Estados Unidos; general Isidro Martini e tenente coronel Julio A. Maglio, da Argentina; tenente coronel German Parada, da Bolivia; tenente coronel Carlos Valdés, do Chile; tenente coronel Manuel Diez Alegria Gutierrez, da Hespanha; coronel Albert Buchalet, da França; general D. P. Fabin, da Grã Bretanha; tenente coronel Ricardo Roveda, e capitão Gaetano Ruta, ambos da Italia; general Armando R. Pareyon, do México; coronel Juan M. Torres, do Paraguai; general de brigada Felipe de La Barra do Perú'; coronel Carlos A. Diaz do Uruguai e tenente coronel Ricardo Arrojo, da Venezuela.

Essa visita realizar-se-á no proximo dia 7 do corrente.

O TEMPO

TEMPO — Ameaçador, com chuvas. Nevoeiro.

TEMPERATURA — Em declinio.

VENTOS — Do quadrante sul, com rajadas frescas.

Maxima — 24.4.

Minima — 19.8.

Transferido Para Alfrêdo Maia o Serviço de Passageiros de Francisco Sá

O diretor da Central do Brasil por ato de ontem, transferiu da Estação Francisco Sá para a estação Alfredo Maia, o serviço de passageiros dos comboios da Linha do Rio d'Ouro.

Doravante, em vista disso, aquela estação só fará os serviços de carga e descarga.

Trilhos de Volta Redonda Para a Viação Férrea Sul-Riograndense

O ministro da Viação, sr. Clovis Pestana, encaminhou exposição de motivos ao presidente da Republica, a pedido do Departamento Nacional de Estradas de Ferro para adquirir á Companhia Siderurgica Nacional S. A. 3.741 toneladas de trilhos de 12 metros de comprimento e 189.743 toneladas de talas com 4 furos, de acordo com o perfil ASCE-75 A e com as especificações ASTM adotadas pela dita usina, e tambem, linha, importando, tudo, inclusive 124.201 toneladas de grampos de o respectivo transporte para o destino, que é a Viação Ferrea do Rio Grande do Sul, em .. .. Cr$ 9.996.312,20.

Doenças da pele

Sifilis, eczemas, varizes, ulceras das pernas, verrugas, espinhas, furunculos micoses — Eletroterapia

DR. AGOSTINHO DA CUNHA

Dip. Instituto Manguinhos

Assembléia, 73—Tel. 32-3265

Nas Livrarias

ASPECTOS DA VIDA DO BRASIL

DE

BELMIRO VALVERDE

UMA HONESTA E CORAJOSA REVISAO DE NOSSA HISTORIA POLITICA, DA COLONIA AOS NOSSOS DIAS, EXPLICANDO AS CAUSAS DA DESOLADORA SITUAÇAO DO BRASIL.

Pedidos pelo reembolso postal á LIVRARIA CIENTIFICA RUA DO OUVIDOR, 145, RIO DE JANEIRO

PREÇO: CR$ 50,00

INDEFERIDO O RECURSO DE ALFREDO TRANJAN

SALVADOR, 2 — (Asapress) — O Tribunal de Penas da Federação Baiana de Desportos Terrestres reunido ontem, tomou conhecimento do recurso do advogado Tranjan e dando o seguinte despacho: Junte-se ao processo que trata do assunto já resolvido pelo Tribunal de Justiça a 23 passado. O pedido não pode ser deferido de vez que viria contrariar o que já foi decidido.

TODOS OS JOGOS NO DOMINGO

ESCOLHIDO O CAMPO DO BOTAFOGO PARA O JOGO AMERICA X FLAMENGO

BANGU E CANTO DO RIO JOGARÃO EM FIGUEIRA DE MELO

Depois de nove rodadas do certame oficial da cidade, do futebol profissional, com divisão de jogos entre sabados e domingos, teremos depois uma rodada sem antecipações, disputando-se todos os jogos na tarde de domingo.

DESIGNADO O CAMPO DO BOTAFOGO

O sr. Vargas Neto, presidente da Federação Metropolitana de Futebol, tendo recebido poderes do America para escolher o gramado desse gremio com o Flamengo, designou, aliás como noticiamos ontem, o campo da rua General Severiano, mais favoravel, quer pelo lado técnico, quer pela parte financeira.

BANGÚ X C. DO RIO, EM FIGUEIRA DE MELO

O Bangú escolheu o campo do S. Cristovão para o seu jogo de domingo com o Canto do Rio.

JOGOS E CAMPOS

Locais dos jogos de domingo proximo:

VASCO X FLUMINENSE — Em S. Januario.

AMERICA X FLAMENGO — Em General Severiano.

BONSUCESSO X S. CRISTOVÃO — Em Teixeira de Castro.

MADUREIRA X BOTAFOGO — Em Conselheiro Galvão.

BANGÚ X CANTO DO RIO — Campo da rua Figueira de Melo.

INÍCIO DOS "XII JOGOS ABERTOS DO INTERIOR"

Em Ribeirão Preto, Domingo Próximo, o Importante Certame — Record de Inscrições

S. PAULO, 2 (Asapress) — E' extraordinario e cresce de momento a momento o entusiasmo reinante nas diversas cidades que enviarão suas representações a Ribeirão Preto, a fim de tomarem parte nas disputas do "XII Jogos Abertos do Interior", a serem iniciados domingo. Na "Capital d'Oeste" então o movimento é extraordinario, com a preparação material para receber as diversas delegações visitantes com as suas partes masculina e feminina. Alojamentos magnificos em locais como a Escola Normal Oficial e Centro Municipal da Legião Brasileira de Assistencia, além de outros, foram preparados com todo cuidado e esmero, a fim de que a fina flor da mocidade esportiva do interior possa sentir-se á vontade para empregar o melhor das suas forças na grande competição. A magnifica piscina, o ginasio e a quadra descoberta da "Sociedade Recreativa e de Esportes" além de outras instalações que servirão de palco ás competições de bola ao certo, volibol, natação, saltos ornamentais, atletismo, tenis e xadrez, que são as provas constantes do programa, tudo foi preparado com esmero sob as vistas da Comissão Central Organizadora, Comissão Central de Esportes que têm a superintendencia do Departamento de Esportes do Estado de São Paulo, coadjuvadas ainda pela Municipalidade de Ribeirão Preto. As provas iniciais, de natação e basketball, serão precedidas pelo tradicional e imponente desfile de todas as delegações.

Tambem os atletas que participarão dos XII Jogos Abertos do Interior, como acontece em todas as competições de vulto, possuem o seu juramento, que tem a denominação de "Juramento do Atleta do Interior" e possui o seguinte texto: "Juramos que vimos aos Jogos Abertos do Interior como competidoras leais, respeitadores dos seus regulamentos, e dos nossos adversarios e com o desejo de neles tomar parte com espirito de cavalheirismo, para gloria do esporte e honra do nosso Brasil".

RECORDE DE INSCRIÇÕES — 59 — 3 DESISTENCIAS

Com os pedidos de inscrições por parte de 59 cidades, foi estabelecido o recorde de inscrições nos Jogos Abertos. E com as desistencias de Mococa, Pontal e Caieiras, segundo se afirma, competirão 56 cidades a saber: Santos — Araraquara — Araguari — Americana — Assis — Araçatuba — Batatais — Barretos — Catanduva — Capivari — Bauru — Caçapava — Campos do Jordão — Campinas — Cruzeiro — França — Guaratinguetá — Guarujá — Garça — Itatiba — Itapeva — Itapetininga — Jaú — Jundiaí — Jacareí — Jaboticabal — Marilia — Mogi das Cruzes — Olimpia — Pindamonhangaba — Ponta Grossa — Presidente Prudente — Piquete — Pederneiras — Piracicaba — Rio Claro — Santo André — Sorocaba — S. Simão — S. Bernardo — S. Roque — S. José dos Campos — Santo Anastacio — Tanab — Taubaté — Tieté — Terra Roxa — Tupan — Uberlandia — Mirasol — Lins e a cidade séde, Ribeirão Preto.

A IDEALIZAÇÃO DOS JOGOS ABERTOS DO INTERIOR

Os Jogos Abertos do Interior foram idealizados por Horacio G. Barioni em 1936, na cidade paulista de Monte Alto, com a disputa, apenas do cestobol masculino. Tomando o carater de certame nacional, os Jogos Abertos têm por vezes a participação de cidades e outros Estados. As sédes têm sido as seguintes cidades: Monte Alto, Uberlandia (Minas), Sorocaba (duas vezes), Campinas (duas vezes), S. Carlos, Taubaté, Santos e Ribeirão Preto, que toma três vezes com a presente.

A Temporada de Catch-as-Catch-Can

Amanhã com inicio as 21 horas, prosseguirá no Estadio Carioca, na avenida Passos, o Torneio Internacional de Catch-as-Catch-Can que tanto vem empolgando o grandioso publico que adora as emoções violentas.

Varios lutadores de diversos paises estão inscritos no torneio e dentre eles podemos citar Tatu, o brasileiro que assombrou em violencia, Mesuik o judeu que arrebata com os seus golpes astuciosos, Charles Ulsener o francês que se tornou idolo, Kostolia o grego diabolico e muitos outros que vendem bem caro a derrota.

O Torneio Internacional está sendo controlado pela Federação Metropolitana de Pugilismo que faz no momento um grande trabalho em favor dos esportes de ring.

O Estadio Carioca que está instalado na avenida Passos com condução para todos os bairros, conta com a capacidade para 6.500 pessoas.

Não Participará o Brasil

Ausente o Tenis Nacional do Sul-Americano

De acordo com a resolução tomada pelo Conselho Tecnico, a CBD comunicou á Federação Chilena de Lawn Tenis que não participará do Campeonato Sul-Americano, em disputa da "Copa Mitre", para o qual havia solicitado inscrição, condicionalmente. Explicou a C. B. D. que, na mesma ocasião do certame continental — de 2 a 26 do corrente — estará realizando, aqui, os Campeonatos Brasileiros.

A DELEGAÇÃO CATARINENSE

A delegação de Santa Catarina os Campeonatos Brasileiros de Tenis embarcará para esta capital no proximo dia 8, quarta-feira, por via aerea.

APRONTOS DE ONTEM

ENTRE TELESCA E OLIVEIRA A ESCOLHA DO CENTRO MEDIO TRICOLOR CONTRA O VASCO

Pascoal

EM ALVARO CHAVES

O Fluminense treinou, ontem, no seu gramado, preparando-se para enfrentar o Vasco na tarde de domingo proximo.

Os titulares, que jogaram completos, venceram pela contagem de 6 x 3.

Apenas houve um duelo entre Telesca e Pé de Valsa, que se revezaram no posto de centro medio e ambos jogaram bem.

Os goals dos vencedores foram marcados por Rodrigues (3), Pascoal (2) e Bigode; e os tentos dos vencidos foram feitos por Juvenal, Careca e Irani.

Quadros que treinaram:

TITULARES: — Castilho (Darci); — Gueller e Heroldo; — Pascoal — Telesca (Oliveira) e Bigode; — Amorim — Ademir — Rubinho — Orlando e Rodrigues.

RESERVAS: — Robertinho; — Eros e Miguel; — Berascochéa — Irani e Ismael; — Pinhega (Osvaldinho) — Careca — Juvenal — Osmar e Goldemir.

EM CAMPOS SALES

Os americanos realizaram ontem pela manhã o seu ensaio em conjunto, preparando-se para o cotejo com os rubro-negros, no proximo domingo.

Os trabalhos transcorrem animadamente e varias alterações foram notadas, alem da ausencia de Esquerdinha, já esperada, aliás, em virtude de se encontrar contundido aquele jogador.

Oscar substituiu Amaro, na asa media esquerda.

Tambem o medio "colored" está machucado.

Na vanguarda, Wilton cedeu a ponta direita á Maxwell, que, por sua vez foi substituido por Cesar, no comando, e Jorginho, poupado, deixou o lugar para Wilton.

Ao fim de noventa minutos, os efetivos venciam por 4 x 2.

Cesar, Maneco, Lima e Jorginho marcaram para o quadro principal e Carlinhos, para os suplentes.

Foi a seguinte a formação das duas equipes:

EFETIVOS: — Osni; — Domicio e Grita; — Hilton — Gilberto e Oscar; — Wilton (Maxwell) — Maneco — Maxwell (Cesar) — Lima e Jorginho (Wilson).

SUPLENTES: — Vicente; — Ariovaldo e Batista; — Valter (Ivani) — Castanheira e Jaques (Itim); — Betinho — Cazuza — Carlinhos — Ari e Justo.

EM FIGUEIRA DE MELO

Os sãocristovenses treinaram, ontem, sob a orientação de Ademar Pimenta.

Os titulares venceram com facilidade pela dilatada contagem de 7 x 2, goals de Magalhães (3), Caxambu (2) e Cidinho (2), cabendo a Machadinho e Jarbas a autoria dos tentos dos vencidos.

Quadros que treinaram:

TITULARES: — Louro; — Pelado e Mundinho; — Indio — Souza e Emanuel; — Cidinho — Mical (Paulinho) — Caxambu (Bidon) — Nestor e Magalhães.

RESERVAS: — Azurra; — Torbis e Jair; — Richard — Nelio e Barbará; — Haroldo — Jarbas — Machadinho — Belarmino e Marques.

Quem não anuncia se esconde

VASCO X FLUMINENSE

Uma Nota Oficial do Gremio Cruzmaltino

"Para uma partida de grande importancia, em face da situação do campeonato ao findar o primeiro turno, o C. R. Vasco da Gama receberá domingo em seu campo a valorosa e categorizada equipe do Fluminense F. C.. Será mais uma oportunidade que o quadro social ha de saber valorizar, para testemunhar a esse valoroso conjunto toda a simpatia de que é merecedor e manifestar o seu aplauso aos atletas visitantes.

Está certa a diretoria de contar com a costumada cooperação de todos os consocios, nos momentos em que a sinceridade dos impulsos desportivos leva a aplaudir e estimular a elevada e digna de todos os contendores. Deseja tambem recomendar que, para o indispensavel prestigio das arbitragens, a atuação do juiz não deve ser perturbada, sendo contraproducentes e censuraveis quaisquer manifestações de desagrado quando só a serenidade é construtiva e amiga da disciplina.

NOVA DISPOSIÇÃO DE CADEIRAS — Atendendo as necessidades de acomodação no estadio, foram colocadas 1.000 cadeiras na arquibancada e 700 cadeiras na pista, destinadas á venda ao publico. Estas ultimas são todas dispostas em planos escalonados para melhor comodidade dos assistentes.

PROVIDENCIAS DA DIRETORIA — Em obediencia ás disposições estatutarias, a diretoria lembra aos srs. associados que serão cumpridas as seguintes instruções: 1) o recinto social é de uso exclusivo dos associados e suas familias, observadas as disposições do Estatuto. Assim, a diretoria não fornecerá convites a pessoas estranhas devendo os srs. socios abster-se de os solicitar em dias de jogos ou competições. As visitas ao estadio serão recebidas em quaisquer oportunidades. 2) Os associados terão ingresso mediante apresentação da carteira e recibo do mês corrente. 3) Cada associado poderá fazer-se acompanhar de duas pessoas de familia, desde que estas se encontrem munidas de suas carteiras e do recibo mensal correspondente. 4) Os socios proprietarios e remidos deverão pagar anualmente a mesma taxa de familia, pelas pessoas inscritas. 5) Os camarotes são reservados exclusivamente aos socios Benemeritos e Proprietarios e suas familias, na forma do Estatuto. 6) A diretoria lembra a necessidade de solicitar as carteiras de familia, de apresentação obrigatoria para ingresso no Estadio".

TRI-CAMPEÃO DE BOX AMADOR O S. PAULO F. C.

A REUNIÃO DE ENCERRAMENTO DO CAMPEONATO PAULISTA DE BOX

O S. PAULO F. C. TRI-CAMPEÃO PAULISTA DE BOX AMADOR

S. PAULO, 2 (Asapress) — Um acontecimento dos mais auspiciosos para o box nacional foi a reunião de encerramento do Campeonato Paulista de Box Amador, que deu ao São Paulo F. C. o titulo de tri-campeão paulista. Disputou-se uma equipe constituida em grande parte pelo que de melhor possue o pugilismo amador bandeirante, podendo-se salientar os nomes de Ralph Zumbano, Kaled Curi e Vicente dos Santos. O tricolor fez jús ao titulo somando os feitos de 44 e 45. Em 46 o campeonato não foi disputado. Fez o clube do Canindé 4 campeões e 3 vice-campeões, sendo ainda por decidir o titulo dos pesos pesados, [illegible] de Jesus, do Corinthians [illegible] disputada palmo a palmo, e [illegible] série decisiva, uma vez que, na disputante teve uma vitoria [illegible] como empatada. Eis ai um caso para a FPF resolver.

Os campeões de box amador de 47, são os seguintes: — José Domenech, do "União Radium" mosca, — Jaime Fontes, "Corinthians", galo; Kaled Curi, "São Paulo", pena; Ralph Zumbano, "São Paulo", leve; Sebastião Alves, "S. Paulo", meio-medio; Nelson Mangarelli "Floresta", medio; Lucio Inacio, "S. Paulo", meio-pesado. Conforme dissemos adiante, resta ainda a decisão da categoria de pesados.

O programa de encerramento constou de 2 preliminares e 7 lutas do campeonato. A renda somou 6.700 cruzeiros.

PONTOS DE VISTA

O MATCH DO ESTÁDIO

Nossos colegas do "Jornal dos Sports" resolveram chamar de "Batalha do Estadio" as discussões e os debates em torno da construção dessa praça de esportes. Não deixa de estar certa essa denominação, pois como em toda batalha que se preza, ha avanços e recuos, felizmente mais aqueles do que estes.

Preferimos no entanto, depois de assistir á sessão noturna de ante-ontem na Camara Municipal, chamá-la "match do Estadio". Porque é um jogo perfeito, um encontro a que nada falta, nem mesmo os bandeirinhas e os torcedores fanaticos.

* * *

Assim sendo, alinhemos os dois teams. De um lado os "estadistas" tendo á frente Ari Barroso, Pais Leme e Amarilio de Vasconcelos. Do outro, os obstrucionistas com Carlos Lacerda, Breno Silveira e esse grande João Luiz de Carvalho, que é uma especie de Ademir negativo, isto é, um crack que joga errado.

Na sessão de quarta-feira o sr. João Luiz de Carvalho brilhou. Fez miserias. Fintou, driblou, prendeu a bola o mais que pôde. Atirou-a varias vezes na Lagoa, dando aquele velho golpe muito nosso conhecido. E não faltou ao digno vereador nem mesmo oportunidade de mostrar que tem as suas leituras...

* * *

Mas o team dos "estadistas" está visivelmente mais forte, mais bem treinado. Enquanto os obstrucionistas se esforçam por paralisar, atrapalhar, protelar as sucessivas discussões, a turma capitaneada por Ari Barroso vai ganhando terreno.

O que ha sobretudo é maior conhecimento de causa. Não se podem comparar os argumentos empregados nas discussões por um e outro lado. Não só Ari, que já é macaco velho no assunto, como Pais Leme ou Amarilio de Vasconcelos, têm muito maior facilidade de desbravar a defesa contraria, entrar na area e chutar a goal.

E a defesa do adversario é fraca, muito fraca. Ha por exemplo o sr. Frota Aguiar, que não poderia jogar nem no terceiro team. Mas devido a falta de valores está em lugar de destaque, botando as manguinhas de fora.

* * *

Com tudo isso o projeto vai se arrastando para que afinal fique aprovado, em segunda discussão, na totalidade de seus artigos e sucessivas emendas.

Mas não adianta nada protelar e melhor do que nós sabem disso os obstrucionistas. E' um jogo de uma tal disparidade de forças que mais parece a reprodução daquele encontro entre o Vasco da Gama e o Canto do Rio, vencido pelo primeiro por 14 goals.

Nem mesmo com o auxilio de "bandeirinhas" como o representante do Partido de Representação Popular, o sr. Jaime Ferreira, que afirma que não quer atrapalhar mas faz tudo para isso, os obstrucionistas podem vencer.

E o "baile" naqueles que não querem o estadio ainda continuará por alguns dias. Mas não ha de durar muito.

PAULO MEDEIROS

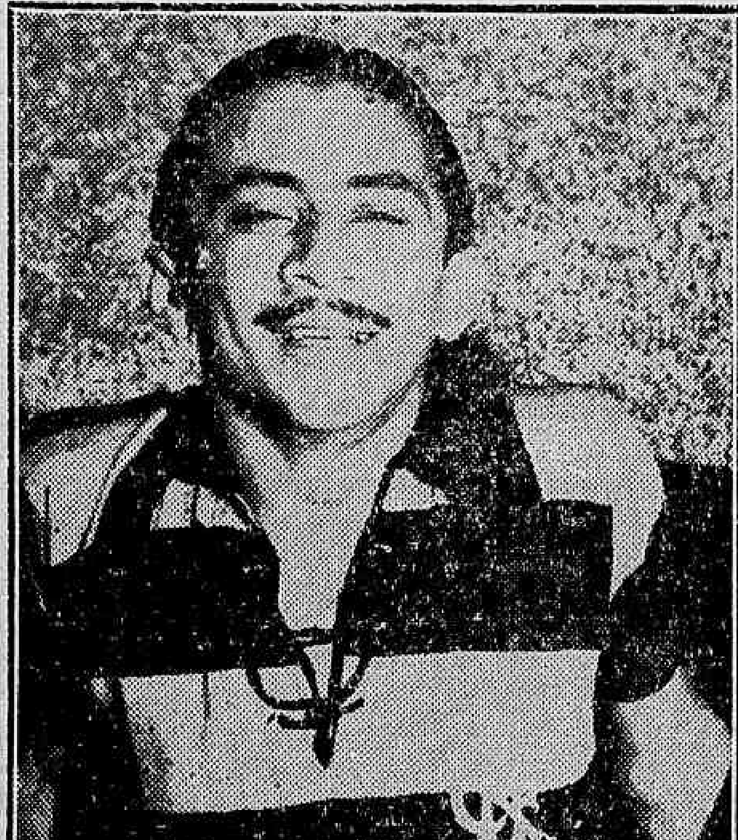

Vevé, que rea parecerá domingo

TIÃO NA PONTA DIREITA E O REAPARECIMENTO DE VEVÉ

Norival Continuará Afastado — Hoje o Ultimo Apronto do Rubro-Negro — Luizinho Não Poderá Estrear — Contundido o Player Gaucho

Encerrará hoje o Flamengo seus exercicios de campo da semana americana. Um ultimo treino de conjunto em que serão ajustadas as linhas num retoque final.

ADILSON E NORIVAL

Está definitivamente afastada, segundo fomos informados pela direção tecnica rubro-negra, a possibilidade da presença de Norival e Adilson no match de domingo.

Em lugar do zagueiro atuará Quirino entrando Tião para a ponta direita.

A grande atração desse match é o reaparecimento de Vevé. O ponta esquerda reaparecerá no encontro contra o America, dando hoje seu ultimo treino.

LUIZINHO

Ao contrario do que foi noticiado a principio, Luizinho, o novo player gaucho contratado pelo rubro-negro não fará o seu debut. Está ele contundido e Ernesto prefere esperar algum tempo a fim de melhor ambienta-lo com seus companheiros de ataque.

"APRONTOS" NA PISTA AUXILIAR

A PRÓXIMA SABATINA

COTAÇÕES

1º PAREO — 1.500 METROS — CR$ 20.000,00 — A'S 14.10 HORAS:

	Animal	Ks.	Cts.
1	1 Parnassus	50	18
2	2 Con Botas	55	40
	3 Distraida	51	60
3	4 Comica	58	60
	5 Esterita	55	35
	6 Dama de Ouros	58	50
	" Temper	53	50

2º PAREO — 1.500 METROS — CR$ 22.000,00 — A'S 14.40 HORAS:

	Animal	Ks.	Cts.
1	1 Don Paulito	58	25
	2 Gioconda	52	50
2	3 Ganges	58	35
	4 Macezão	58	55
3	5 Jaguarão Chico	54	40
	6 Tamandaré	58	55
4	7 Cerro Claro	54	50
	" Girls	56	50

3º PAREO — 1.000 METROS (GRAMA) — CR$ 30.000,00 — A'S 15.10 HORAS:

	Animal	Ks.	Cts.
1	1 Andaluza	55	40
	2 Vila Rica	55	60
2	3 Sans Souci	55	50
	4 Apolita	55	40
3	5 Lenita	55	50
	6 Vijina	55	50
4	7 Itacara	55	50
	8 Sunshine	55	50

4º PAREO — 1.000 METROS — CR$ 25.000,00 — A'S 15.45 HORAS:

	Animal	Ks.	Cts.
1	1 Xavante	56	40
	2 Malmiquer	56	80
2	3 Liu'	54	50
	4 Pirantinha X	53	80
3	5 Evelyn	54	35
	6 Faladora	50	60
4	7 Kit	54	25
	8 Riachão	58	25
	" Pury	56	25

x — ex-Pirata.

5º PAREO — 1.400 METROS — A'S 16,55 HORAS — BETTING:

	Animal	Ks.	Cts.
1	1 Resplendor	54	20
	2 Vice-Versa	52	60
2	3 Outono	56	50
	4 Esplendor	56	50
3	5 Garimpa	50	40
	6 Camaratuba	54	40
	" Pampeiro	54	40
4	7 Moritz	54	40
	8 Acatado	50	50
	" Rio Negro	52	50

6º PAREO — 1.000 METROS (GRAMA) — Cr$ 30.000,00 — A'S 16.55 HORAS:

	Animal	Ks.	Cts.
1	1 Jubilosa	50	40
	2 Tollea	50	50
2	4 Desconfiado	52	25
	4 Ariel	52	70
	5 Piri	54	40
3	6 Jarauna	50	50
	7 Explosiva	50	30
	3 Hudson	52	50
4	9 Bayeux	50	40
	10 Vodka	50	80
	11 Atria	50	80

7º PAREO — 1.600 METROS — CR$ 30.000,00 — A'S 17.30 HORAS — BETTING:

	Animal	Ks.	Cts.
1	1 Hivon	55	50
	2 Carinhosa	53	50
2	3 Haramun	55	22
	4 Esfusiante	55	85
3	5 Ibicuhy	55	30
	6 Grisu'	55	50
4	7 Dynamo	55	50
	" Aporé	53	35
	" Palmeiras	53	35

DÉA-CAZARRÉ com DELORGES

HOJE: ÁS 20 E 22 HORAS

NO TEATRO REGINA

O GRANDE ALEXANDRE

Espirituosa e brilhante comedia de PEDRO BLOCH e ROBERTO RUIZ

ESPORTE E BELEZA — Flagrante obtido domingo ultimo no Hipodromo da Gavea, vendo-se um gracioso grupo de senhoritas de nossa melhor sociedade, com seus encantadores sorrisos e ostentando belus "toilettes". O carioca vive, ali, momentos de indiscritivel prazer, num ambiente seleto e cheio de alegria, como são, sempre, as reuniões que o Jockey Club Brasileiro faz realizar semanalmente.

EM CONSEQUENCIA DAS OBRAS NA "AVENIDA ARMANDO ROSA"

Revolvido o Terreno da Cerca Externa

Ultimamente, a vantagem dos animais que atropelavam pela cerca externa na pista de areia pesada, vinha sendo de tal forma acentuada, que a imprensa — em geral — iniciou uma forte campanha, no sentido de serem tomadas providencias, a fim de que fosse feito o reparo necessario na denominada "Avenida Armando Rosa".

MIMI, HARAMUN E EDMUND

De fato, as vitorias de Mimi, Haramun e Edmund, todos beneficiados pelo terreno mais resistente da cerca de fora, provocaram uma onda de protestos. A primeira, por exemplo, até domingo, nada havia produzido na areia, limitando-se a boas atuações na pista gramada.

Edmund e Haramun, conquanto muito apostados e tidos na conta de forças, ganharam carteiras de chance, pois, sem o artificio, não dominariam com tanta facilidade, Irapurá e Mar Revuelto.

PROVIDENCIAS

O sr. José Bastos Padilha, levou em consideração o apelo da imprensa e, ontem, tiveram inicio as obras na raia de areia. Doravante, não serão mais beneficiados os animais que investirem pela cerca externa. A "Avenida Armando Rosa" foi convenientemente revolvida.

Os "aprontos" de ontem, em consequencia das obras, foram ralizados na pista de areia auxiliar.

VÁRIAS

COM O PEDRO COSTA

Conforme tivemos oportunidade de publicar, regressou de S. Paulo a egua Dixie, que em duas exibições em Cidade Jardim obteve um segundo lugar e uma vitoria.

A filha de Bucanero foi entregue aos cuidados do entraineur Pedro Costa.

O MELHOR APRONTO

O cavalo Esfusiante trabalhou na manhã de ontem, na pista pequena, de modo recomendavel.

Sob a direção de Adão Coelho Ribas o filho de Bucanero fez uma partida de 700 metros em 42 segundos.

A MELHOR ELIMINATORIA DE AMANHÃ

A Comissão de Corridas incluiu em seu programa da sabatina de amanhã uma eliminatoria para a ultima geração.

Nessa carreira tomarão parte nove animais nacionais de três anos, detentores de um triunfo.

As montarias provaveis dessa prova são as seguintes:

		Quilos
HIVON	D. Ferreira	55
CARINHOSA	W. Andrade	53
HARAMUN	R. Freitas	55
ESFUSIANTE	A. S. Ribas	55
IBICUHY	O. Ulloa	55
GRISÚ	R. Freitas Filho	55
DYNAMO	J. Vidal	55
APORÉ	J. Morgado	55
PALMEIRAS	E. Castilho	53

OS TRABALHOS DE ONTEM

Na pista pequena do Hipodromo Brasileiro, exercitaram-se na manhã de ontem os seguintes animais:

HIVON — Domingos — 600 em 37.

PARNASSUS — Irigoyen — 700 em 43 1/3.

IBICUHY — Ulloa — 600 em 36.

RESPLENDOR — Reduzino — 600 em 38 3/5.

OUTONO — Rigoni — 600 em 41.

ESTHERITA — Ribas — 600 em 36 4/5.

CON BOTAS — P. Coelho — 360 em 23.

TOLEA — Waldyr — 360 em 22.

XAVANTE — Valdemiro — 600 em 39.

CAMARATUBA — Salomão — 400 em 24.

ESFUSIANTE — Ribas — 700 em 42.

GANGES — Domingos — 360 em 22.

GRISU — R. Filho — 700 em 43.

HUDSON — Euclides — 360 em 24 2/5.

SUNSHINE — Barbosa — 360 em 24.

Parelhas:

EXPLOSIVA — Castillo — VODKA — Irigoyen — 600 em 40, suave para ambas.

ATRIA — Mesquita — AREJA — lad. — 360 em 23. Ganhou Atria.

DESCONFIADO — Motta — LIU — Inacio — 600 em 36. Chegaram juntos.

PALMEIRAS — Castillo — APORÉ — Jorge — 700 em 42 2/3. Ganhou Palmeira.

CONFIADOS AO J. CARRAPITO

A sra. d. Sarah de Magalhães Boetticher acaba de confiar aos cuidados do entraineur Julio Carrapito os animais Rebeca e D. Stella, esta ainda inedita.

Outros pupilos da distinta turfwoman seguirão o mesmo caminho.

A EXPOSIÇÃO-LEILÃO

Encerram-se amanhã as inscrições para a Exposição leilão deste ano, dos produtos nacionais nascidos em 1945.

De acordo com o artigo 3.º do regulamento, o inscrito deverá apresentar certificado dos animais, passado pelo Stud Book Brasileiro e declarar quais deles serão submetidos a leilão.

O NOVO "REI DA RAIA PAULISTA"

O Jockey Club de São Paulo fez disputar domingo ultimo o Grande Premio "General Couto de Magalhães".

Essa carreira outorga ao seu vencedor o titulo de "Rei da Raia Paulista".

Coube esse trofeu este ano ao nosso conhecido Halcyon.

SUSPENSOS OS TRABALHOS NA AREIA

As Comissões do Hipodromo e de Corridas comunicam aos interessados que, em virtude das obras de reparação da pista principal de areia, do Hipodromo da Gavea, a partir desta data e até segunda ordem, ficam suspensos os trabalhos na referida pista, com exceção das segundas-feiras, quando serão permitidos apenas das 6 ás 9 horas.

RAIOS X

TOMOGRAFIAS

Exames radiologicos em residencia

Drs. Victor Côrtes e Renato Côrtes

Diariamente das 9 ás 12 e 14 ás 18 horas

R. Araujo Porto Alegre, 70-9.º andar

TEL. 22-5330

Na Fundação da Casa Popular o Governador Otavio Mangabeira

A sessão do Conselho Central da Fundação da Casa Popular, na manhã de ontem, contou com a presença do sr. Otavio Mangabeira, governador da Baía.

Recebido pelos conselheiros e pelo superintendente da FCP, o chefe do Executivo baiano tomou parte nos trabalhos da reunião, no que tocou ao acordo que será assinado entre a Fundação e o Estado da Baía, para construção de casas populares naquela unidade da Federação.

Reassumirá a 21 o Ministro da Fazenda

O ministro da Fazenda, sr. Correia e Castro, que se encontrava afastado do Ministério por motivos de saúde, regressará ao Rio no proximo dia 20, reassumindo o exercicio do cargo no dia 21 do corrente.

DR. JOSÉ DE ALBUQUERQUE

Membro efetivo da Sociedade de Sexologia de Paris

DOENÇAS SEXUAIS DO HOMEM

RUA DO ROSARIO, 98

DE 1 ÁS 6

A Reunião de Domingo

COTAÇÕES

1º PAREO — 1.400 METROS — CR$ 22.000,00 — A'S 13.40 HORAS — (DESTINADO A APRENDIZES DE 3ª CATEGORIA):

	Animal	Ks.	Cts.
1	1 Chibante	54	40
	2 Cicgá	54	50
2	3 Hirondelle	54	35
	4 Hannibal	50	60
3	5 Grey Pater	56	80
	6 Hosana	54	80
4	7 Urvio	56	80
	8 Juventa	54	80
	9 Sangri-la	54	40

2º PAREO — 1.000 METROS — CR$ 30.000,00 — A'S 14.10 HORAS:

	Animal	Ks.	Cts.
1	1 Murupá	55	22
2	2 Carinho	55	50
	3 Hamlet	55	25
3	4 Coracá	55	50
	5 Marmoreo	55	50
4	6 Leste	55	40
	7 Biguá	55	50

3º PAREO — 1.500 METROS — CR$ 22.000,00 — A'S 14.40 HORAS:

	Animal	Ks.	Cts.
1	1 Dabul	52	35
	2 Tango	56	60
2	3 Mimi	54	60
	4 Areado	52	40
3	5 Exigente	58	60
	6 Old Plaid	54	60
4	7 Flexa	50	35
	8 Genghis Kahn	52	80
	9 Bongy	54	70

4º PAREO — 1.600 METROS — Cr$ 23.000,00 — A'S 15.10 HORAS:

	Animal	Ks.	Cts.
1	1 Ureno	56	60
	2 Chaim	58	60
2	3 Cambuci	56	35
	4 Heracles	50	80
3	5 Huron	55	30
	6 Lux	56	50
	7 Helicon	58	60
4	8 Justo	55	80
	9 Blindado	56	50
	" Hylas	56	50

5º PAREO — 2.400 METROS — GRANDE PREMIO "AMERICA DO SUL" — CR$ 200.000,00 — A'S 15.45 HORAS:

	Animal	Ks.	Cts.
1	Heron	56	11
2	Goyo	58	50
3	Zorro	58	60
4	Multiple	57	60

6º PAREO — 1.400 METROS A'S 16.20 HORAS — CR$ 25.000,00 — BETTING:

	Animal	Ks.	Cts.
1	1 Shanghai Kid	50	30
	2 Rumoroso	57	50
2	3 Edmund	55	55
	4 Festejante	55	50
3	5 Marrocos	56	85
	6 Defiant	50	60
4	7 Mar Revuelto	55	40
	" Parmilio	50	40

7º PAREO — 1.500 METROS — Cr$ 25.000,00 — A'S 16.55 HORAS — BETTING:

	Animal	Ks.	Cts.
1	1 Cambridge	56	30
	" Mavilis	50	30
	2 Hunter	56	60
2	3 Cavador	56	40
	4 Hong Kong	56	70
	5 Branca de Neve	54	50
3	6 Gracchus	56	35
	7 Hallabarda	54	60
	8 Ecletico	56	50
4	9 Hispalio	56	35
	10 Iheta	54	60
	" Halina	54	60

8º PAREO — 1.600 METROS — Cr$ 30.000,00 — A'S 17.30 HORAS — BETTING HANDICAP:

	Animal	Ks.	Cts.
1	1 Meteor	50	50
2	2 Jundiahy	54	80
	3 Bordoneo	52	60
3	4 El Don	50	25
	5 Dante	55	70
4	6 Nacarado	51	35
	" Grilla	59	35

DR. BELMIRO VALVERDE

VIAS URINARIAS

Comunica a seus amigos e clientes que reassumiu a sua clinica

Consultorio — Rua Santa Luzia, 685-11.º andar — Sala 1106 — Ed. Calogeras — Diariamente das 11 ás 15 horas ou com hora marcada.

TELEFONE 22 0927

Desmonte do Morro de Santo Antonio

O prefeito reunirá em seu gabinete, amanhã, os membros da Comissão Técnica do Morro de Santo Antonio a fim de debater os planos para o desmonte dessa colina.

Grandes firmas nacionais e estrangeiras participarão da concorrencia para a execução das obras de desmonte, planejadas para descongestionar o trafego urbano.

MERCADOS

CAMBIO

O mercado de cambio abriu ontem em condições estaveis e sem alteração nas taxas. O Banco do Brasil sacava a Cr$ 75,39 48 sobre Londres e a Cr$ 18,72 sobre Nova York, e comprava a Cr$ 74,02 55 e a 18,38 respectivamente.

Assim deixamos o mercado no fechamento ás 15,50 horas.

O Banco do Brasil afixou as seguintes taxas para venda de cambiais:

A vista:

Libra	75,39 48
Escudo	0,75 79
Dolar	18,72 .
Franco suiço	4,37 39
Franco belga	0,42 77
Franco	0,15 74
Peso chileno	0,60 39
Peso boliviano	0,44 57
Peso argentino	4,67 12
Peso uruguaio	9,95 74
Coroa sueca	5,21 09
Coroa dinamarquesa	3,90 08
Coroa tcheca	0,37 44

O Banco do Brasil para compra das letras de coberturas afixou as seguintes taxas

A vista:

Libra	74,02 55
Dolar	18,38
Franco suiço	4,25 96
Franco francês	0,15 46
Coroa tcheca	0,36 76
Escudo	0,74 41
Peso argentino	4,55 23
Peso uruguaio	9,59 79
Coroa sueca	5,11 62
Peso chileno	0,59 29

TAXAS PARA REPASSE AOS BANCOS

Libra	74,50 88
Escudo	0,74 90
Dolar	18,50 .
Franco suiço	5,28 74
Coroa sueca	5,14 96
Peso uruguaio	9,66 06
Peso argentino	4,56 20
Libra (30 dias)	74,32 38
Libra (60 dias)	74,23 13
Libra (90 dias)	74,13 88

OURO FINO

O Banco do Brasil comprava a grama de ouro fino na base de 1.000 por 1.000 ao preço de Cr$ 20,81 76.

CAMARA SINDICAL

Em 1 do corrente.

	LIVRE
Londres	75,34 48
Nova York	18,72
B. Aires	4,67 12
França	0,15 74
Suecia	5,21 09
Italia	0,03
Chile	0,60 39
Tchecoslovaquia	0,37 44
Uruguai	9,95 74
Suiça	4,37 64
Portugal	0,76 04
Canadá	18,72
Belgica (franco)	0,42 71

BOLSA DE VALORES

Os negocios verificados na Bolsa, ontem, foram regulares, mas não se verificaram melhorias nos preços dos titulos em evidencia, os quais funcionaram acessiveis. Com efeito, ficaram assim as apolices da União as obrigações de guerra e varios outros papeis.

CAFE'

O mercado do café disponivel funcionou ontem, firme e com os preços inalterados. O tipo 7 foi cotado ao preço de Cr$ 39,00 por 10 quilos na tabua e durante o dia não houve vendas.

Fechou inalterado.

COTAÇÕES POR 10 QUILOS

Tipo 3 a 6	Nominal
Tipo 7	39,00
Tipo 8	38,00

PAUTA — Estado de Minas — Café comum Cr$ 3,90, idem fino Cr$ 9,20. Estado do Rio — Café comum Cr$ 4,00.

MOVIMENTO ESTATISTICO

Entradas 19.330. Embarques 16.605. Existencia 424.747. Café despachado para embarques 87.165 sacas.

COTAÇÕES POR 10 QUILOS

ABERTURA

Meses	Vend.	Comp.
Outubro	36,60	39,20
Novembro	39,90	39,60
Dezembro	40,00	39,70
Janeiro (1948)	40,20	39,80
Fevereiro (1948)	40,20	39,90
Março (1948)	40,40	40,20

Vendas nada. Mercado firme.

FECHAMENTO

Meses	Vend.	Comp.
Outubro	39,40	39,10
Novembro	39,80	39,50
Dezembro	39,80	39,50
Janeiro (1948)	40,00	39,70
Fevereiro (1948)	40,00	39,60
Março (1948)	40,30	40,10

Vendas 4.500 sacas. Mercado estavel.

AÇUCAR

O mercado de açucar funcionou ontem, sustentado, com entradas regulares e preços inalterados. Fechou inalterado.

MOVIMENTO ESTATISTICO

Entradas 1.333 sacas de Campos. Saidas 3.550. Existencia 63.210 sacas.

COTAÇÕES POR 60 QUILOS

Branco cristal 161,00; cristal amarelo 125,50, mascavinho e mascavos 144,00.

ALGODÃO

Regulou ontem, esse mercado calmo com as cotações inalteradas e com negocios regulares. Fechou inalterado.

MOVIMENTO ESTATISTICO

Entradas nada. Saidas 350. Existencia 16.200 fardos.

COTAÇÕES POR 60 QUILOS

— Fibra longa — Seridó, tipo 3, 128,00 a 130,00; tipo 4, 120,00 a 124,00. Fibra media — Sertão, tipo 4, 116,00 a 117,00; tipo 5, 104,00 a 106,00. Ceará, tipo 1, nominal; tipo 5, 100,00 a 102,00. Matas, tipo 3 a 5 nominal; tipo 5, 116,00 a 118,00.

GENEROS

O movimento verificado foi o seguinte:

	Ent.	Said.
Arroz	1.818	2.480
Açucar	14.800	480
Feijão	919	48
Manteiga	1.632	—
Farinha	50	850
Milho	5.295	60
Banha	—	215
Charque	602	15
Batata	333	—
Azeite	100	—

Fixado o Numero de Topografos da Prefeitura

Em decretos de ontem, o prefeito Mendes de Morais fixou em 32 o numero de Topografos extranumerarios, mensalistas, criados pelo decreto 8813, de 8 de março de 1947, ficando revogado o decreto 8.966, de 25 de setembro do corrente ano, ficando incluido na tabela de mensalistas da Secretaria de Viação e Obras, os cargos acima mencionados.

Octavio Babo Filho

ADVOGADO

R. 1.º de Março, 6-Tel. 43-6259

DOENÇAS NERVOSAS

DR. NEVES MANTA

RUA SEN. DANTAS, 40

De 15 ás 18 horas

ADVOCACIA TRABALHISTA

NAPOLEÃO FONYAT

Carmo, 65-4.º — 43-8133

OS QUE ACERTAM NA LOTERIA FEDERAL

Pagamentos de Premios Maiores No Mês de Agosto de 1947

12 MILHÕES 750 MIL CRUZEIROS

O bilhete n. 25.108 da Loteria Federal do Brasil, premiado com 1 milhão de cruzeiros na extração do dia 6 de agosto, foi vendido no Rio pela a Esquina da Sorte e pago aos seguintes contemplados: Renato Martins do Espirito Santo, rua Engenho do Mato n. 154; José Gurgel, rua Araujo Viana n. 12 — casa 1; José de Percia, José da Rosa Rabelo e Emar Canedo de Percia, residentes em Pedro do Rio, Estado do Rio; Antonio Gorge, residente em Itaipava, Estado do Rio; Alcindo Roberto Gomes, rua Dr. Sá Sarp n. 503 — Petropolis; Mario de Alcantara, rua Conde de Leopoldina n. 718; José Lucio de Oliveira, rua Noemia Nunes n. 150 — Olaria; Moacir Gomes da Rosa, Travessa 16 de Maio n. 8 — Quintino Bocaiuva.

O bilhete n. 28.332, premiado com 200 mil cruzeiros, 2.º premio da extração acima, foi vendido em S. Paulo pela Casa Fasanello e pago aos seguintes: Kenji Okuno, rua Pereira Barreto — S. Paulo; Celio Montherfi Graziani, rua São Joaquim n. 610; José Carneiro, rua da Mooca n. 2.513; Renato Rinaldo Barbosa, rua José Monteiro n. 211; Teotonio de Lara Melo, rua Alvares Penteado n. 120.

O bilhete n. 13.749 premiado com 2 milhões de cruzeiros na extração do dia 9 de agosto, foi vendido no Rio pela A Esquina da Sorte e pago aos seguintes: Adamastor de Oliveira Filho, rua São Francisco Xavier n. 605; Francisco Sales Batista, rua Senado n. 20; Luiz Serra Martins, rua Cupertino Durão n. 79-A — Apto. 1; Inacio Frederico Perriraz, rua Porto Alegre n. 650; Altamiro Rego Serra Martins, rua Prudente de Morais n. 372; Antonio Gonçalves Pereira de Sá, rua General Severiano n. 174 — casa 2; Alcidio Souza Marques, praça Varnhahen n. 12; João Santoro e d. Esmeralda Gomes Santoro, rua Alegria n. 1.249; Arlindo Macedo Rodrigues, Edi Macedo Rodrigues, Antonio Macedo Rodrigues e Dorival Soares Pinheiro, rua Jorge Rudge n. 110 — casa 15; Antonio de Moura Pinheiro e Luiz de Moura Pinheiro, rua Pontes Corrêa n. 220; Maria Carmelita Souza, rua do Senado n. 20 apto 503; Felix Gonzalez Lameiras, rua Alexandre Calazar n. 271; Antonio Santoro, Carmento Santoro e Nair Santoro, avenida Presidente Vargas n. 3.473.

O bilhete n. 17.399 premiado com 400 mil cruzeiros, 2.º premio da extração acima, foi vendido em Porto Alegre pela Agencia Difini e pago a: Cr. Samuel Maltz, avenida Olavio Rocha n. 14 e Mauricio Bolanvski, avenida Otavio Rocha n. 187.

O bilhete n. 4.622 premiado com 1 milhão de cruzeiros na extração do dia 13 de agosto, foi vendido em Itabira, Minas, pela agencia Estrela de Ouro e pago aos seguintes, por intermedio do Banco da Lavoura de Minas Gerais S.A., todos residente em Ressaquinha, Distrito de Barbacena; José Maria Alves de Lima, Antonio Alves de Lima, Teresinha Moura, Rosa Possa, Maria José Alves, Cicero Possa, Antonio Possa, Otavio Lima, Padre Geraldo Majela Pereira, Armando Possa.

O bilhete n. 38.124 premiado com 200 mil cruzeiros, 2.º premio da extração acima, foi vendido no Rio pela Casa Fasanello e pago aos seguintes: Aziz Simão Chuairi, rua Conde de Bonfim n. 432; Albino de Freitas, rua Tenente Pimentel n. 15 — Olaria; Albyré Barreto, rua Souza Dantas n. 21 — ap. 102, S. Francisco Xavier; Maria Modeneso de Souza, r... do Parque n.) — S. Cristovão; Francisco Antonio Garcia, rua Piraúba n. 12; dr. Aloisio Orlando Pinto, rua Barão de Itapagipe n. 90; Haroldo Claudio Seabra, Avenida Passos n. 116; Luiz Galindo Perez, rua Domingos Freire n. 105; Darci Augusto Gonçalves, rua S. Luiz Gonzaga n. 478.

O bilhete n. 36.256 premiado com 50 mil cruzeiros, 3.º premio da extração acima, foi vendido no Rio pela A Esquina da Sorte e pago a Jacques Boesch, rua Cosme Velho n. 107.

O bilhete n. 20.783 premiado com 2 milhões de cruzeiros na extração do dia 16 de agosto, foi vendido em S. Paulo pela Casa Fasanello e pago aos seguintes, residentes em Campinas: Jaime Rocha, Francisco Pinheiro Nucci, José Homero Marostegam, Antonio Menon, Alvaro Trevisan, Herclito Chediac, Durvalino Ferraz Silveira, Wilson Virga, Jamil Godia, João Missaglia, Dolar Barbosa, Orlando Ricci, André Chiarelli, Emilio Streicher, Alcides Arantes, residente em Itajubi; Nicolino Simone Santos; Valdomiro Brunelli, rua Oriente, n. 244; Renato Rinaldo Barbosa, rua João Monteiro n. 211, São Paulo; Antonio José Gomes, rua Conde de Bonfim n. 952 — apto. 202.

O bilhete n. 10.450 premiado com 400 mil cruzeiros, 2.º premio da extração acima, foi vendido no Rio pela A Esquina da Sorte e pago aos seguintes: Valter Venvolf, rua Ibaté n. 34; Casa Bancaria Adrião F. Porto, Av. Rio Branco n. 59; Osvaldo Mendes Dias, rua Afonso Pena n. 28; Otavio Cicero de Miranda, rua Marquês de Abrantes n. 157; Osvaldo Gonçalves Braga, rua Antonio Rego n. 608; Nicomedes Araujo, rua Quitanda n. 163.

O bilhete n. 12.787 premiado com 200 mil cruzeiros, 3.º premio da extração acima, foi vendido em São Paulo pela Casa Fasanelo e pago a Benedito Pereira, Largo do Ouvidor n. 44; Mario Amaral, rua Machado Bitencourt n. 89.

O bilhete n. 5.607 premiado com 100 mil cruzeiros na extração do dia 16 de agosto, foi vendido em São Paulo pela agencia Antunes de Abreu & Co. já tendo recebido sua parte Berge Elmadjan, rua Cantareira numero 512.

O bilhete n. 16.953 premiado com 1 milhão de cruzeiros na extração do dia 20 de agosto, foi vendido em S. Paulo pela Casa Fasanelo e pago aos seguintes, todos residentes em Santos: Elias Reis Ferreira, Av. Bernardino de Campos n. 601; João Antonio Araujo, rua Senador Feijó n. 402; Maria Adami Barbosa, rua Azevedo Sodré n. 134; Rosiclair de Azevedo Marques Ferreira, Av. Bernardino de Campos n. 601; Joaquim Pêgas da Silva, Avenida Bernardino de Campos n. 118; Adelino Gomes Ferreira, rua Barão de Paranapiacaba n. 215; Antonio Santos Lopes, rua Projetada numero 103 — casa 35; Manoel Gonçalves Jor.

O bilhete n. 29.773 premiado com 200 mil cruzeiros, 2.º premio da extração acima, foi vendido em Itabira — Minas, e pago aos seguintes: José Vieira de Abreu e José Vieira de Abreu Filho e Margarida Carlota Santana, residente á rua Duque de Caxias em S. João del Rey.

O bilhete n. 6.848 premiado com 400 mil cruzeiros na extração do dia 23 de agosto, foi vendido em São Paulo pela Casa Fasanelo e para aos seguintes: Mikolay Tiuszkiewicz, rua 25 de Março n. 69; Lineu de Brito Costa, rua Moreira e Costa n. 483; Valentim Mantovani, rua Ipiroig n. 264; Milton de Souza Piza, rua Bela Cintra n. 192; Dante Alighieri Rosi, rua Vitorino Ramalho n. 1-A; Rosario Pinatori, rua Major Marcelino numero 390; Olivia Rodrigues, rua D. Belinha n. 14; Luiz Vitta, rua Joaquim Antunes n. 210; Nadir Pereira, rua Dr. Clementino n. 99; Osvaldo Alberto Micelli, rua Luiz Barreto n. 265; d. Carolina Rinaldi, rua Antonio Tavares n. 312; Luiz Erminio Berto, Brechim, Rio Grande do Sul; Armando Corrêa Ferraz, Lins — S. Paulo.

O bilhete n. 2.675 premiado com 200 mil cruzeiros na extração do dia 23 de agosto, foi vendido em Belo Horizonte pela agencia Campeão da Avenida e pago aos seguintes: Alvaro José Dias, funcionario do Banco Comercio e Industria de Minas Gerais S.A.; Ivan Ribeiro de Castro, Av. Santos Dumont n. 476; Assad Rachid Abras, rua Guarani n. 165; Alfredo Abras, rua Aimorés n. 2.847; Jorge M. Saba, Av. Olegario Maciel n. 277; Jorge Elias Aramuni, rua Osvaldo Cruz n. 278.

O bilhete n. 34.641 premiado com 1 milhão de cruzeiros na extração do dia 27 de agosto, foi vendido no Rio pelo Ao Mundo Loterico e pago aos seguintes: Jones Nogueira Carvalho, rua Maria Carpenter n. 145; Elpidio Odilon Brito, rua 24 de Maio n. 73; José Capello, rua Moreira Benjamin, Terra Nova; Antonio Rodrigues de Araujo, Avenida Suburbana n. 7.924; Geraldo Alexandre Leandro, rua João Alfredo n. 10; João Barbosa da Silva, rua Figueiredo Pimentel n. 295; Antonio Alves Lamellas, rua Rio Grande do Sul n. 52; dr. Eugenio Novelino, dentista, residente á Avenida Suburbana n. 6.997; Carlos Teixeira Roctheier, rua Esther numero 208 — Estado do Rio; Geraldo de Souza rua Getulio numero 101.

O bilhete n. 11.987, premiado com 2 milhões de cruzeiros na extração do dia 30 de agosto, foi vendido em São Paulo pela agencia Antunes de Abreu & Co. e pago aos seguintes, residentes em Araçatuba: Zal Geigler, Darci Teixeira, Benedito Xavier de Lima, Armando Abud, Ernani Sini Scalchi, José Garcia Aldana, Candido Fernandes, Frederico Pila, residente em Campinas; João Oliveira Carvalho, residente em Baurú; dr. José de Ataide Pacheco, residente em Promissão e os seguintes residentes na Capital: José Jorge, rua Rio Bonito numero 736; Abrão Berger, Avenida Iracema n. 12; Argemiro Alves de Statel, Morotinga; José Coloca, rua Bandeirantes n. 321.

O bilhete n. 16.875 premiado com 400 mil cruzeiros na extração do dia 30 de agosto, foi vendido no Rio pela Casa Fasanelo e pago aos seguintes: Orlando Gomes da Silva, rua Dias da Cruz n. 660; Avelardo Vaz da Silva Pimentel, rua Araujo Lima n. 37; Henrique Drelich, rua Marquês de Sapucai n. 231; João Pires Seabra, rua José Bonifacio n. 163 — Apto. 201; Agenor Diogo da Silva, Av. Pasteur n. 429; Bernardino de Almeida Couto, rua Campos Sales n. 127; Luiz de Souza Neves, rua General Glicerio n. 335; Oscar de Souza Neves, rua Barão de Mesquita n. 615 — Auto. 6; Valdemar Machado, rua Silveira Martins n. 76-A; Isac Carlheiros Bonfim, rua Visconde de Cruzeiros n. 60.

PRIMEIRA JORNADA BRASILEIRA DE PUERICULTURA E PEDIATRIA

É o seguinte o programa da Primeira Jornada Brasileira de Puericultura a ser levada a efeito, em outubro corrente, por iniciativa do Departamento Nacional da Criança, em comemoração á Semana da Criança de 1947:

Sexta-feira — Dia 10 — Ás 9 horas — Sessão de instalação (Auditorio do Ministerio da Educação e Saude) presidida pelo ministro da Educação e Saude; 1) Palavras do sr. ministro; 2) Palavras do presidente da Jornada; 3) Palavras do presidente da Sociedade Brasileira de Pediatria; 4) Palavras dos representantes dos Congressistas dos Estados. As 9,45 horas — Sessão Ordinaria — Tema: Helmintoses — Relator: Prof. José M. da Rocha. Ás 15 horas — Visita ao Instituto Fernandes Figueira — Esplanações praticas e apresentação de casos. Ás 21 horas — Audição da O.S.B no auditorio da Penitenciaria. Sabado — Dia 11 — Ás 7,30 horas — Subida para Quitandinha. As 9 horas — Sessão Ordinaria (na sala de sessões do Quitandinha) — Tema: Carencias — Relator: Dr. Asdrubal Costa. Ás 13 horas — Almoço no Grill do Lago oferecido por Nestlé. As 15 horas — Visita ao Museu Imperial e pontos pitorescos de Petropolis. Domingo — Dia 12 — Ás 12,30 horas — Almoço "Gerber" no prado do Jockey — Corridas (pareo 1.ª Jornada Brasileira de Puericultura e Pediatria). Segunda-feira — Dia 13 — Ás 9 horas — Sessão Ordinaria — Tema: Serviço Social de Infancia — Relator: Dr. Alvaro Bahia — A tarde — Visita ao Hospital Jesus — Esplanações praticas e apresentação de casos. A noite — Sessão na Sociedade Brasileira de Pediatria. Terça-feira — Dia 14 — Ás 9 horas — Sessão Ordinaria — Tema: Mortalidade Infantil no Brasil — Relator: Dr. Jaime Freire Vasconcelos. As 15 horas — Visita ao Instituto de Puericultura da Universidade do Brasil — Esplanações praticas e apresentação de casos. Ás 21 horas — Sessão de Filmes de Puericultura e Pediatria, no auditorio do M.E.S. Quarta-feira — Dia 15 — Ás 9 horas — Sessão Ordinaria — Temas Livres. Ás 15 horas — Visita ao Serviço do professor José M. da Rocha — Esplanações praticas e apresentações de casos. Ás 17 horas — Visita ao Serviço de B.C.G. Ás 21 horas — Sessão de Filmes de Puericultura e Pediatria no Auditorio do M.E.S. Quinta-feira — Dia 16 — Ás 9 horas — Sessão Ordinaria — Tema: Legislação e Organização de Proteção á Maternidade e á Infancia — Relatores: Prof. Melo Teixeira e dr. Flammarion Costa. A tarde — Lanche em Brocoló. Sexta-feira — Dia 17 — Ás 9 horas — Sessão Ordinaria — Votação das conclusões da Conferencia. A tarde — Sessão Ordinaria — Votação das conclusões da Conferencia. A tarde — Sessão na Camara Federal — Entrega das conclusões á Comissão de Saude. Ás 21 horas — Sessão solene de encerramento no auditorio do M.E.S. 1) Palavras de agradecimento do presidente da Jornada; 2) Relatorio das Conclusões pelo secretario da Jornada; 3) Palavras do representante do Estado escolhido para séde da 2.ª J.B.P.P.; 4) Encerramento pelo sr. ministro. Ás 23 horas — Ceia de despedida no Nigth and Day.

PREFEITURA DE NITERÓI

IRREGULARIDADES

O prefeito assinou, ontem, a portaria n.º 10, dirigidas aos chefes de Divisões e Serviços, no seguinte teor:

"Tendo chegado ao meu conhecimento que varios funcionarios da Prefeitura organizam projetos de obras, recomendo vossas providencias, a fim de evitar irregularidades possiveis, no sentido de que sejam cientificados vossos subordinados que, sob pena de punição, nenhum poderá se encarregar de realizar ou concorrer para que outrem realize qualquer trabalho que deva ser submetido a exame desta Prefeitura, conforme já preceituam as Portarias ns. 419, de 23 de fevereiro de 1916 e 22 de dezembro de 1934".

PORTARIAS

O prefeito assinou, ontem, portarias, admitindo José Pereira de Aquino, aprendiz de 2.ª classe, com a diaria de Cr$ 12,00, do S. E. S., da DVOP; dispensando Antonio Leite da função de trabalhador de 2.ª classe, por ter sido admitido como feitor, com a diaria de Cr$ 31,00, da DVOP; dispensando José Leite Pinheiro da função de trabalhador de 2.ª classe, por ter sido admitido como segeiro 2.ª classe, com a diaria de Cr$ 36,00, da D. V. O. P.; dispensando Antonio Peçanha Raposo da função de auxiliar de escritorio, ref. X, por ter sido admitido como auxiliar de escritorio, ref. XI, da D.A.

DESPACHOS

O prefeito despachou ontem:

NA DEVOP — Requerimentos de n.os 5.265 — Alberto Aides; 3.726 — Emil Pereira da Silva Porto. Indeferido; 8.750 — Maria Del Pilar de Rute Vilanova. Deferido; .. 4.773 — Antonio Gonçalves Filho. Deferido, não fazendo obras de reconstrução ou acrescimo.

NA D. A. — Processo n.º 9213, Joaquim Dias Soares: Deferido, enquanto os dependentes preencherem as condições legais.

Ante a Insistencia Quebrou a Cabeça do Amigo

ABSOLVIDO PELO JUIZ DA 8a VARA CRIMINAL

Antenor Amaro, não é acostumado a tomar "drinks" e por muita insistencia de um seu amigo, por causa do calor, começaram a beber num bar em Santa Tereza.

Quanto mais bebia Antenor mais insistia a seu amigo que ingerisse mas "refrigerantes", até que Antenor, já atordoado, pelo alcool e aborrecido com a amavel insistencia do seu companheiro, resolveu dar com uma garrafa na cabeça do mesmo.

Antenor foi parar no xadrez do 6º Distrito e o outro na Assistencia.

Antenor constituiu como advogados os srs. Oscar Tiradentes Americo Brasilico e Newton Vasconcelos, que pleitearam no processo que correu perante a 8a Vara Criminal a sua absolvição, e, ontem, o proprio representante do Magisterio Publico, na audiencia de julgamento, tambem opinou pela absolvição de Antenor, que foi concedida no mesmo ato.

INSTRUÇÕES PARA O USO OFICIAL DO TELÉGRAFO

Serão Recusados os Telegramas das Repartições Publicas Que Não Obedecerem ás Novas Determinações — Criado o Serviço de Controle da Correspondencia

O ministro da Viação, sr. Clovis Pestana, dirigiu, ontem, circular a todos os titulares das demais pastas, solicitando providencias no sentido de serem atualizados os endereços telegraficos dos diversos orgãos dos Ministerios e transmitidos á 3.ª Seção da Diretoria de Telegrafo, do Departamento dos Correios e Telegrafos, a fim de que possa ser cumprida, com a urgencia, a determinação da circular n. 11-47, da Presidencia da Republica.

Por outro ato, o titular da Viação aprovou as novas instruções para uso oficial do Telégrafo que passará a ser feito fiscalizado por um "Serviço de Controle da Correspondencia" que, entre outras atribuições, se encarregará de colecionar, por Ministério, grupando pelas repartições, as cópias dos telegramas apresentados em condições consideradas irregulares ou inadequadas e preparar o expediente para a remessa dessas cópias aos Ministérios e aos orgãos diretamente subordinados ao presidente da Republica para as providencias de repressão, correção, cobrança ou impugnação que couberem.

O Departamento dos Correios e Telegrafos enviará, mensalmente, á Secretaria de cada Ministério as cópias dos telegramas em que forem infringidas, ou assim pareça, as disposições da circular n. 11 quando se verificar excessivo numero de palavras desnecessarias empregadas no endereço ou na assinatura, por exemplo, quando estiver redigida por extenso a denominação do órgão que possua endereço registrado, o nome da autoridade expedidora e seu cargo; o uso da correspondencia telegrafica em materia alheia ao interesse do serviço publico; o uso do telégrafo nas comunicações urbanas ou entre localidades proximas, salvo nas emergencias em que seja evidente a urgencia ou prolixidade de texto telegrafico.

Serão recusados pelas repartições taxadoras os telegramas em que não forem cumpridas as condições expressas, de acordo com a referida circular da Presidencia da Republica.

FLUMINENSE X PORTUGUÊSA

O Jogo de Quinta-Feira Próxima no Pacaembu

O Fluminense, em cumprimento a uma divida antiga irá jogar em São Paulo na proxima quinta-feira, no Pacaembu, enfrentando a equipe da Portuguesa de Esportes, cujo conjunto é dos mais poderosos da capital paulista.

O pedido de licença, para a realização dessa partida, já foi formulado, ontem, ás entidades esportivas.

COMPETIÇÃO NOTURNA DE CICLISMO

Será Realizada Pelo C. R. Vasco da Gama

O Departamento de Ciclismo do Club de Regatas Vasco da Gama propôs-se realizar em seu Estadio, á luz dos refletores, a proxima competição do calendario oficial da Federação Metropolitana de Ciclismo.

As provas ciclisticas em pista fechada são de grande atrativo e influencia na propaganda velocipedica, e na falta de um velodromo, o Vasco da Gama está disposto, dentro das possibilidades tecnicas do momento, a incentivar esse genero de competições.

Trata-se de um empreendimento de grande responsabilidade, tanto mais que será oferecido o espetaculo inedito de uma corrida noturna, com o Estadio franqueado ao publico e com a participação, não só da numerosa equipe de ciclistas vascainos que mantem a liderança da Taça Eficiencia na presente temporada, como tambem de todos os clubes filiados, prestigiando o programa da entidade oficial e a cooperação do Vasco da Gama.

Esta competição noturna de ciclismo realizar-se-á no sabado 11 de outubro, constando do seu programa uma prova "australiana" sob o controle da Federação. A chamada dos corredores será feita ás 20,30 horas, iniciando-se as provas ás 20.45.

Aconteceu na C. B. D.

A Federação Metropolitana de Volleyball solicitou á CBD a indispensavel licença para o seu filiado, o Botafogo de Football e Regatas, disputar uma competição amistosa amanhã, sabado, em Juiz de Fora, contra o Olimpico Atletico Club.

A Federação Catarinense de Desportos comunicou á CBD que sua equipe, inscrita no Campeonato Brasileiro de Tenis, deverá embarcar em Florianopolis, no proximo dia 8, por via aérea.

A Federação Metropolitana de Tenis de Mesa enviou a C. B. D., para a devida aprovação, o seu novo Estatuto, aprovado em Assembleia Geral, de 29 de setembro ultimo.

TAPETES PERSAS

"CASA WERNER"

PREÇOS SEM CONCORRENCIA

Tapete persa de 80x140 antes Cr$ 1.200,00 agora Cr$	800,00
Tapete persa de 100x150 antes Cr$ 1.500,00 agora Cr$	1.000,00
Tapete persa de 150x230 antes Cr$ 3.200,00 agora Cr$	2.200,00
Tapete persa de 200x300 antes Cr$ 5.800,00 agora Cr$	4.100,00
Tapete persa de 230x230 antes Cr$ 6.500,00 agora Cr$	5.000,00
Tapete persa de 250x350 antes Cr$ 8.000,00 agora Cr$	6.300,00
Tapete persa de 280x380 antes Cr$ 9.500,00 agora Cr$	7.500,00
Tapete persa de 300x400 antes Cr$ [illegible] agora Cr$	12.000,00
Tapete persa de 350x450 antes Cr$ 17.000,00 agora Cr$	14.000,00

TAMBEM EM TAMANHOS MAIORES

IMPORTAÇÃO PROPRIA

SEM INTERMEDIARIOS

O maior sortimento no Rio de Janeiro — Facilita-se o pagamento sem aumento de Preço

AVENIDA COPACABANA, 331-A

(AO LADO DO CASSINO COPACABANA)

A Equitativa é a única que pr
porciona sorteios trimestrais er
dinheiro aos seus segurados

Diario Carioca

ANO XX — RIO DE JANEIRO, SEXTA-FEIRA, 3 DE OUTUBRO DE 1947 — N.º 5.911

A Equitativa dos Estados Uni
dos do Brasil opera em tôdas
as modalidades de seguros de
vida há cinquenta anos

COMPRA DIRETA DE GADO PELA PREFEITURA E PROÍBIÇÃO DAS EXPORTAÇÕES DE CARNE

Medidas em Andamento Para Normalizar o Abastecimento

APESAR DISSO, FALTOU CARNE ONTEM EM VARIOS BAIRROS — NOVO SUPERINTENDENTE NO FRIGORIFICO BARBACENA

Agravou-se ontem a falta de carne para o abastecimento da cidade, apesar de haver a Prefeitura anunciado que justamente agora a situação melhoraria, em consequencia das medidas determinadas após entendimentos havidos entre o prefeito e o presidente da Republica.

Os açougues de varios bairros, notadamente da zona norte da cidade, não tiveram cota suficiente para atender ao publico, permanecendo fechados. O Frigorifico Cruzeiro deixou de fornecer carne a 75 estabelecimentos e o Matadouro de Santa Cruz não abateu rezes para suprir a parte que lhe competia.

COMPRAS DIRETAS PELA PREFEITURA

Tentando garantir a normalidade do abastecimento, a Prefeitura iniciou a aquisição de rezes nos centros produtores de Minas Gerais, Goiaz e Mato Grosso, já tendo adquirido 2.500 rezes, que serão internadas nos campos de Rôma, Santo Ildefonso e Maranhão, proprios da Municipalidade, sendo depois abatidas no Matadouro de Santa Cruz.

PROIBIÇÃO DA EXPORTAÇÃO

Completando essas medidas, o prefeito obteve a proibição da exportação de carne industrializada e carne verde.

OUTRO SUPERINTENDENTE NO FRIGORIFICO BARBACENA

O presidente da Republica assinou decretos no Ministerio da Agricultura dispensando o sr. Carlos de Freitas Lima das funções de superintendente do Frigorifico Barbacena S. A. e designando para substituí-lo o sr. Paulo Frois da Cruz.

Apropriou-se do Dinheiro do Cliente Lesando a Companhia

Contra Alberto Neubauer Nunes, residente á rua Ibuquira numero 43, a Companhia Equitativa Terrestre de Transporte S. A., apresentou queixa crime por apropriação indebita da importancia de Cr$ 63.040,00 que ele recebera de um cliente.

A denuncia foi apresentada ao comissario João Elias, que se encontrava de serviço no 5º distrito policial.

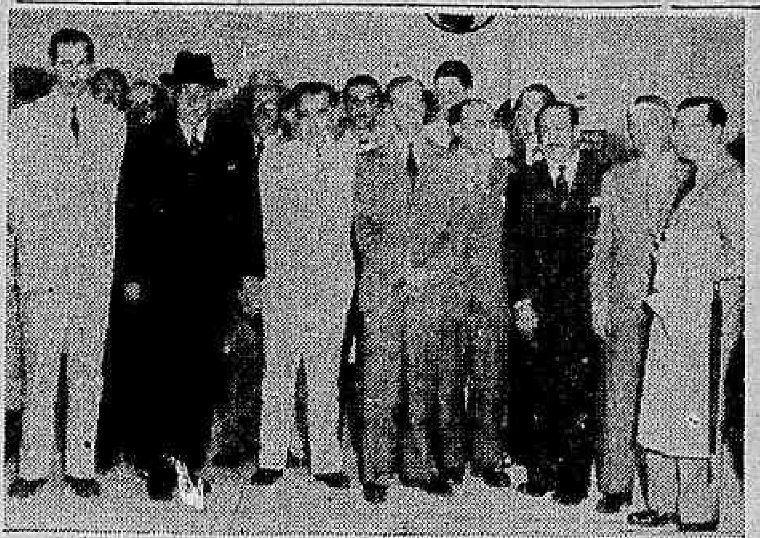

Flagrante tomado quando embarcavam para São Paulo os convidados especiais do governo paulista para assistir á inauguração do Museu de Artes

INAUGURADO EM SÃO PAULO O MUSEU DE ARTES

S. PAULO, 2 (Do correspondente) — Realizou-se hoje, nesta capital, a inauguração do Museu de Arte, sendo a cerimonia presidida pelo ministro da Educação, sr. Clemente Mariani. Estiveram presentes altas autoridades federais e estaduais, inclusive o prefeito general Mendes de Morais; o secretario de Administração do Distrito Federal, embaixador Francisco Negrão de Lima; o sr. João Daudt de Oliveira presidente da Associação Comercial do Rio de Janeiro e o sr Euvaldo Lodi, presidente da Federação das Industrias.

O Diretor do Tesouro Foi Sorteado Para Servir no Tribunal do Juri

Por portaria de ontem, o dr. João Lira Filho, secretario geral de Finanças, designou o chefe do Serviço de Controle, dr. Alcides Correia Borges para responder pelo expediente do Departamento do Tesouro, nos impedimentos do respectivo diretor, sr. Woolf Teixeira, que foi sorteado para servir no Tribunal do Juri no corrente mês de outubro.

Mais Uma Feira-Livre No Grajaú

O diretor do Departamento de Abastecimento da Secretaria de Agricultura, da Prefeitura do Distrito Federal, fará inaugurar hoje uma feira-livre na praça Verdun, tendo em vista o "Plano de Desenvolvimento e Localização das Feiras-Livres" aprovado pelo sr. prefeito.

O CRIME

COMPOSTURA POLICIAL

TIMBAÚBA

O fato, aliás bem grave, que teve lugar anteontem, em uma churrascaria, sita á rua Ministro Viveiros de Castro, não pode passar despercebido das autoridades superiores da Policia, de vez que nele se envolveram funcionarios policiais que, apesar de serem agentes da autoridade, não souberam ter um comportamento á altura das funções que desempenham e das responsabilidades que lhes cabem.

Segundo a noticia publicada, um detective e dois investigadores, lotados na Delegacia de Vigilancia, em companhia de tres contraventores do jogo dos "bichos", ali se encontravam fazendo uma refeição e, depois de animada palestra, passaram a exibir as armas que portavam, tudo isto debaixo de ruidoso alarido. Como o escandalo aumentasse e as reclamações se intensificassem, um outro investigador, pertencente á mesma delegacia, resolveu intervir no sentido de pôr termo áquele espetaculo deprimente, que tanto feria a compostura policial.

Sabem os leitores o que aconteceu ao policial? Foi agredido pelos colegas e contraventores, recebendo ferimentos na cabeça, tendo sido forçado a fazer varios disparos para o ar a fim de atemorizar os agressores.

Isto de policiais fazerem farras, praticarem durante as mesmas atos incompativeis com a dignidade funcional, se aproveitarem da situação que ocupam para infringir determinações da propria repartição a que pertencem, cometerem abusos de toda ordem, não constitui materia nova. Basta percorrer os "dancings", cabarés, clubes carnavalescos e "boites" de infima categoria para se verificar a verdade. Eles lá se encontram, a noite toda, comendo e bebendo, gritando e dançando, exibindo suas armas e ameaçando aqueles que exigem pagamento de suas consumações ou se interessam pelas personagens femininas que estão sob seu controle, muito embora sejam de ordem publica.

Mas, policiais fazerem refeição e beberem em publico, conjuntamente com contraventores conhecidos, é coisa que jamais se deu ou pelo menos se alguma vez teve lugar nunca veio a publico. E simplesmente decepcionante e revela um estado de espirito que é mister ser modificado quanto antes, em proveito do decoro policial e do bom nome que a Policia deve ser a primeira a defender.

Que mérito, que respeito, que consideração podem merecer do povo, autoridades que, de publico, são as primeiras a ter um comportamento tão deprimente? Pode o chefe de Policia contar com auxiliares desta ordem? Podem a lei, a ordem e a Justiça depositar confiança em quem tem uma tão grande falta de compostura? Impossivel. E triste mas é verdadeiro.

TUDO EM ORDEM NO HOSPITAL D. PEDRO II

UMA CARTA DO DIRETOR DAQUELE NOSOCOMIO AO "DIARIO CARIOCA"

A proposito de duas noticias publicadas em nossa edição de anteontem, sob os titulos "Num acesso de loucura matou a propria mãe" e "Mais uma cena sangrenta no Hospital D Pedro II", recebemos do sr. Odilon Vieira Gallotti, diretor daquele hospital, a seguinte carta:

"Rio de Janeiro, 1º de outubro de 1947. Sr. redator do DIARIO CARIOCA.

Em duas varias publicadas hoje nesse conceituado matutino — uma, sob a epigrafe "Num acesso de loucura matou a propria mãe. Tinha fugido, na vespera, do Hospital de Psicopatas — Mamãe teve um negocio...", e a outra, intitulada "Mais uma cena sangrenta no Hospital D. Pedro II. Um louco armado de navalha acutilou outro — Não é a primeira vez que isso acontece ali", contem-se algumas inexatidões.

Não é exato que o insano que, na manhã de ontem, teria estrangulado a propria mãe, se evadira do Hospital Pedro II. Deste fôra transferido, em 25 de março do corrente ano, para a Colonia Juliano Moreira.

Tambem não é verdade que o individuo que ontem feriu á navalha um enfermo deste Hospital, nele estivesse internado, pois que do mesmo saira, pela ultima vez, a 21 de junho deste ano.

Outrossim não é exato que a enferma que há dias neste Hospital se queimou, se houvesse apoderado de uma caixa de fosforos e de querosene. Serviu-se ela, para cometer tal desvario, de uma caixa de fosforos que seu esposo, imprudentemente, ás escondidas, lhe dera com cigarros, por ocasião da visita que, poucos dias antes, lhe havia feito. Posso informar que a referida doente não morreu.

O Hospital Pedro II a que se refere esse jornal, não se encontra em abandono, conforme se afirma numa das noticias do DIARIO CARIOCA, e o sr. prefeito do Distrito Federal nada tem que ver com este nosocomio, pois o mesmo pertence ao Ministerio da Educação e Saude.

Muito grato lhe ficarei pela gentileza de v. s. fazer publicar estas linhas.

Mui respeitosas saudações.

(a.) — Odilon Vieira Gallotti, Diretor do Hospital Pedro II".

VÁRIOS FATOS POLICIAIS

ATROPELADOS

O transporte do Exército, chapa 211-831, dirigido pelo cabo Irton Lucas de Oliveira, do 3º Grupo do 1º Regimento de Obuses, quando trafegava na manhã de ontem pela estrada Intendente Magalhães, proxima á praça General Aranha, atropelou o menor Almir, de 8 anos de idade, filho do sr. Euclides Porto, morador á rua Jabal n. 71.

A vitima foi conduzida no proprio transporte para o Hospital Carlos Chagas, onde veio a falecer, antes de ser socorrido.

O comissario de serviço na delegacia do 23º Distrito Policial, registou o fato e providenciou a remoção do cadaver para o necroterio do Instituto Medico Legal.

TERESA ROSA, de 17 anos de idade, solteira, tecelã da Fabrica Corcovado, residente á rua Catumbi, sem numero, quando transitava pela rua Barão de Mesquita, foi atropelada pelo auto, chapa 3-12-49, dirigido pelo 1º tenente do Exército, Diomedes Batari.

A vitima que sofreu contusões e escoriações, foi socorrida no Posto Central de Assistencia.

ALBERTO SODRÉ, de 15 anos, morador á rua do Riachuelo n. 35, no cruzamento das ruas Evaristo da Veiga e Treze de Maio, foi atropelado pelo auto chapa 2-51-09.

A vitima que recebeu contusões e escoriações foi socorrida no Posto Central de Assistencia, retirando-se em seguida.

O motorista evadiu-se.

OLGA XAVIER DE CASTILHOS, brasileira, parda, de 32 anos de idade, solteira, residente á rua Firmino Fragoso n. 6, em Madureira, na manhã de ontem foi atropelada por uma bicicleta na Avenida Passos esquina da rua Luiz de Camões.

A vitima que sofreu fratura do cranio, foi internada no Hospital de Pronto Socorro.

DESASTRES

Na Avenida Presidente Vargas, esquina da rua Marques do Sapucaí, verificou-se ontem, pela manhã, o choque de um automovel com bonde, do qual resultou sofrer fratura do pé esquerdo, o ex-secretario de Saude e Assistencia, atual diretor do Departamento de Higiene da Prefeitura, dr. Samuel Libanio, brasileiro, branco, de 60 anos de idade, residente á rua D. Mariana n. 209.

A vitima foi socorrida no Posto Central de Assistencia, retirando-se após haver sido engessado o pé fraturado.

A camionete chapa 4-82-13, dirigida pelo motorista Lourival José do Nascimento, brasileiro, de 27 anos de idade, residente á rua Pescador Georgino n. 64, casa 3, quando trafegava ontem pela estrada Marechal Rangel, frente ao predio n. 447, derrapou espetacularmente, causando lesões corporais nas seguintes pessoas: Wilson B. Meireles, solteiro, de 27 anos de idade, morador á rua Caiçara n. 101; Jorge de Araujo, brasileiro, branco, casado, de 40 anos de idade, residente á rua Ibitan n. 429; Heraldo de Castro, brasileiro, branco, casado, de 32 anos de idade, residente á rua Vaz Lobo n. 346; Celestino Alves Ferreira, brasileiro, branco, casado, domiciliado á rua Acuiba n. 240; Lino Vitorio da Cunha, brasileiro, preto, casado, residente á rua Professor Burlamarque n. 218 e Raul da Silva, brasileiro, branco, casado, de 49 anos de idade, residente á rua Visconde de São Leopoldo n. 80.

As vitimas foram algumas socorridas no Hospital Carlos Chagas e outras no Hospital Getulio Vargas.

O motorista foi preso e autuado em flagrante na delegacia do 24º Distrito Policial.

Cientificado do ocorrido, compareceu ao local o comissario Waldir, ali de serviço.

Foi instaurado inquerito.

QUEIXA-CRIME

O sr. Armando Ferreira da Silva Couto apresentou queixa-crime ao comissario de serviço na delegacia do 5º Distrito Policial, contra Fernando Bastos de Oliveira, estabelecido á Avenida Nilo Peçanha n. 26, 10º andar, sala 1.116, por haver o mesmo se apropriado indebitamente da importancia de Cr$ 5.000,00 que lhe fôra entregue á guiça do sinal pela compra de um automovel.

FRANCISCO BROWNESS, por intermedio do seu representante Alexandre Medeiros Resende, apresentou queixa-crime ao comissario de serviço na delegacia do 5º Distrito Policial, contra João Rodrigues da Silva Junior, por haver o mesmo emitido a seu favor um cheque sem fundos contra o Banco Nacional de Minas Gerais Sociedade Anonima, no valor de Cr$ .... 3.500,00.

ROUBOS E FURTOS

Ao comissario de serviço na delegacia do 4º Distrito Policial, queixou-se o comerciario Jorge Jercolo, morador á rua Barão de Guaratiba n. 58, sobrado, de que, durante a madrugada, os ladrões penetraram em seu domicilio, furtando joias avaliadas em Cr$ 3.000,00.

COBRANÇA DAS TAXAS DE ÁGUA E ESGOTOS

Desde a passagem dos serviços de agua e esgotos da União para a Prefeitura, foi constatado que, naqueles serviços existiam remanescentes de dividas dos contribuintes respectivos. Esse remanescente de dividas, que é bastante elevado, será cobrado, agora, pela Prefeitura do Distrito Federal, tendo o prefeito, por sugestão do secretario geral de Finanças, nomeado uma Comissão composta do diretor do Departamento de Aguas e Esgotos, do chefe do Serviço de Mecanografia da Secretaria de Finanças e de um funcionario do Departamento da Renda Imobiliaria, para fazer o levantamento dessa divida.

Tambem ficou estabelecido, no despacho do secretario de Finanças com o prefeito, que, no proximo ano, o imposto de aguas ximo ano, o imposto de agua de pagamento dos impostos territorial e predial, podendo ser pago em qualquer distrito de Arrecadação da Prefeitura. A medida visa facilitar os contribuintes, pois até agora a cobrança daquele imposto vinha sendo feita exclusivamente através o [illegible] distrito o que obrigava o deslocamento do contribuinte, em sua grande parte residente em zonas distantes do centro da cidade.

A Promoção dos Oficiais da Reserva Que Integram a FEB

O ministro da Guerra, em aviso de ontem, declarou que os oficiais da reserva de 2a classe relacionados na proposta da promoção constante do oficio numero 26, de 30 de maio de 1945, do comandante da Força Expedicionaria Brasileira, deverão contar antiguidade de promoção de data em que completaram o interstício dos postos, que tinham quando foram propostos.

Estes oficiais constituem-se dos que, convocados para o serviço ativo durante a guerra, com o regresso da FEB continuaram no Exercito e estão, hoje, fazendo um curso especial para integração definitiva nos quadros da ativa do Exercito.

NOVO CHEFE DO SERVIÇO DE TEATROS DA PREFEITURA

O prefeito Mendes de Morais assinou, ontem, os seguintes decretos: nomeando, para os cargos em comissão, de diretor do Departamento de Rendas Diversas, o oficial de Fiscalização, Caio Mendonça; de chefe do Serviço de Teatros, o bacharel Luiz de Paula e Silva; de chefe do Posto Agricola, Antonio Dias Lopes e Paulo da Silva Neto; interinamente, para o cargo de dactilografo, Cirene Chapuiz, Severina Guimarães Soares, Brasili Ramos Caiado, José Carlos Marques, Constança Ribeiro Soares, Maria Alda da Silva, Itagiba Souza Leite, Nelson de Campos; para o cargo de dentista, Arnaldo Henrique Mendes; para o cargo de Cartografo, Dila Lustosa Loureiro; para o cargo de medico: Artur Porto Marques; para o cargo de almoxarife: Airton de Castro Leitão; para o cargo de pratico de farmacia, Armando Moreira Vale; para o cargo de dentista: Israel Rossental; para o cargo de servente, Valquiria Porto e Fé Correia Lisboa; para as funções de estafeta, Fredy Zehal, Rubens Baccini, Jorge Zahal, Carvalho Balançocio Paes, Sebastião Pereira de Castro, José Gonçalves Portugal Filho, Raul dos Santos Afonsos; para a função de professor de curso primario: Amalia de Brita Penha; para o cargo de preposto de despachante, Osvaldo Miguel da Silva; por transferencia, para o cargo de advogado, o controlador Simão Luiz Terra; para o cargo de servente Manuel Cabral, Severino Antonio da Silva, Alcino Ferreira da Silva, para o cargo de fiscal, Francisco Xavier, Mario Israel de Santana, Gutemberg Pereira José Mendonça, Oscar Fontes Tomé; para o cargo de servente, Aristoteles da Fonseca; admitindo, Acacio Costa para a função de eletricista; exonerando, a pedido, dos cargos em comissão, de diretor do Departamento das Rendas Diversas, o oficial administrativo, Lauro Vasconcelos e de chefe do Serviço de Teatros, o maestro Walter Burle Max; dispensando Maria Madalena da Silva, Moacir Marques Coimbra, Javelino Pereira, Sidnei Rodrigues de Campos, João Fortunato Eugenio de Melo, por abandono de função; transferindo Humberto Camara para a Secretaria Geral de Finanças; Iza de Abreu para a Secretaria Geral de Saude; Ignacio Monteiro de Barros Pontes para a Secretaria do Interior e Segurança; Leda Matos dos Reis, para a Secretaria Geral de Finanças; Esmeraldino dos Santos Leal para a Secretaria do Interior e Segurança; João Batista Martins para a Secretaria Geral de Saude e Assistencia, aposentando, o trabalhador Hildeberto Nascimento. Assinou, ainda, Portaria, prorrogando por um (1) ano, o prazo concedido ao Medico Paulo do Amaral Pamplona para aperfeiçoar seus conhecimentos nos Estados Unidos da America do Norte.

Capotou na Avenida Brasil um Caminhão Cheio de Romeiros

Romeiros que vinham ontem para esta cidade, em caminhão, procedentes de Urucania, onde foram implorar juntos ao padre Antonio, sob a invocação de Nossa Senhora das Graças, melhoras para os seus males, foram vitimas de um desastre na Avenida Brasil, no qual pereceu um agraciado e 19 pessoas outras sofreram leves ferimentos.

COMO SE DEU O DESASTRE

O comissario Padilha, que se encontrava de dia no 16º D.P., conseguiu apurar que motivou o acidente a velocidade em que vinha o auto-caminhão, que tem o numero 6-63-29. Preocupado, não se sabe com que, o motorista José Antonio, residente á rua Poranga 17-A, corria celeremente no meio daquela rodovia quando, ao desviar-se de um outro veiculo, o seu caminhão, de pneus bastante gastos, derrapou e capotou.

O MORTO

Mais de trinta pessoas que viajavam no caminhão foram, por assim dizer, cuspidas do seu interior. Cerca de vinte corpos foram projetados ao solo. E dentre eles, ao bater com a cabeça no solo, não mais voltou a si, vindo a falecer no Hospital de Pronto Socorro, Ursines Carvalho, de 24 anos, conferente do Cais do Porto, residente no morro da Favela n. 14. Ursines, que ultimamente vinha passando mal do coração, fôra a Urucania em busca de melhoras. Segundo pessoas do seu conhecimento, estava passando muito bem depois de receber a benção do padre Antonio.

OS FERIDOS

Damos abaixo a relação das pessoas que receberam ferimentos no desastre e foram medicadas, retirando-se a seguir, no Posto Central de Assistencia: Isaura Souza, residente á rua Pinto Teixeira, 15; Alcides Peçanha de Oliveira, morador á rua Itapiassu, 30; Levi Morais, da rua Itabuna, 16; Maria Otilia Conceição da rua Monte Alverne, 97; Nicanor Murici Vieira, da rua Visconde de Niterói, 1098; José da Silva, da rua do Livramento, 93; João Batista de Carvalho, do morro da Favela, 14; Sebastião Trindade, da rua Ipiassu, 22; José de Castro Torres, da rua Monte Alegre, 27; Antonio Trindade, da rua Ipiassu, 95; Eunice Morais Torres, da rua Monte Alegre, 60; Beni Custodio, da rua União, 12; Julia Trindade, da rua Francisco Fragoso, 63; Mario Torres, da rua Silva e Souza, 25; Manuel, de 7 anos, filho de Antonio da Silva, residente á rua Cariri, 380; Nilda Fróis, da rua Poranga, 7; Elza Costa, da rua Monte Alverne, 97 e Blanche Mangares, da rua Poranga, 70.

DOIS CURADOS

Dentre as pessoas acidentadas no desastre da Av. Brasil está Adeido Ribeiro Peixoto, que foi levado a Urucania por sofrer das faculdades mentais. A sua genitora, falando á reportagem, disse que seu filho veio completamente curado. Por informação da policia do 16º D.P., soubemos tambem que o menino Mario Lopes da Silva, tambem passageiro do caminhão, fora receber a benção do padre Antonio por ter um dos braços paraliticos. Muito embora não tenha recuperado completamente curado, o seu pai diz que as melhoras são acentuadas

Amanhã 2 milhões DE CRUZEIROS
MEMBRO DA ASSOCIAÇÃO COMERCIAL DO RIO DE JANEIRO
NA ESQUINA DA SORTE